



# BUKU PROFIL KEPENDUDUKAN KABUPATEN GRESIK TAHUN 2021



DINAS KEPENDUDUKAN DAN CATATAN SIPIL  
KABUPATEN GRESIK  
JL. WACHID HASYIM NO. 17 GRESIK



KOTA GRESIK

Forum Group Discussion  
dan Bimbingan Teknis Pelay

Sosialisasi  
Pencabutan Akta Pencatatan Sipil  
Berdasarkan Penetapan Pengadilan  
Hotel Horizon, 22 September 2021

Forum Group Discussion (FGD)  
dan Bimbingan Teknis Pelayanan Administrasi Kependudukan



# **KATA PENGANTAR**

Puji syukur atas kehadiran Tuhan Yang Maha Esa yang telah melimpahkan nikmat, rahmat dan petunjuknya sehingga Dinas Kependudukan dan Pencatatan Sipil Kabupaten Gresik dapat menyelesaikan penyusunan Buku Profil Kependudukan Kabupaten Gresik 2021.

Buku Profil Kependudukan Kabupaten Gresik 2021 ini berisikan tentang data dan informasi kependudukan Kabupaten Gresik yang dapat digunakan sebagai acuan dasar dalam pembangunan wilayah dan secara langsung akan mensukseskan program pembangunan nasional terutama dibidang kependudukan.

Berbagai macam informasi tentang kependudukan sangat berguna bagi berbagai pihak di dalam masyarakat. Bagi pemerintah informasi tentang kependudukan sangat membantu di dalam menyusun perencanaan baik untuk pendidikan, perpajakan, kesejahteraan, pertanian, pembuatan jalan-jalan atau bidang-bidang lainnya. Bagi sektor swasta informasi tentang kependudukan juga tidak kalah pentingnya. Para pengusaha industri dapat menggunakan informasi tentang kependudukan untuk perencanaan produksi dan pemasaran.

Besar harapan kami, semoga buku ini dapat memberikan manfaat sebagai sarana informasi perkembangan kependudukan yang positif dan dapat dijadikan sebagai dasar acuan dalam menentukan kebijakan, perencanaan pembangunan dan evaluasi hasil-hasil pembangunan bagi Pemerintah Kabupaten Gresik maupun pihak lain termasuk dunia usaha.

Tidak lupa kami sampaikan terima kasih dan penghargaan setinggi tingginya kepada semua pihak yang telah membantu penyusunan Buku Profil Kependudukan Kabupaten Gresik Tahun 2021.

**Gresik, 2021**  
**Kepala Dinas Kependudukan dan Pencatatan Sipil**  
**Kabupaten Gresik**

**KHUSAINI, SE, M.Si**  
**NIP.19670423 199003 1 009**

# DAFTAR ISI

|   |       |     |
|---|-------|-----|
| KATA PENGANTAR  | ..... | i   |
| DAFTAR ISI  | ..... | ii  |
| DAFTAR GAMBAR   | ..... | iv  |
| DAFTAR TABEL  | ..... | v   |
| SISTEMATIKA PENULISAN   | ..... | vii |
| TUGAS POKOK DAN FUNGSI DINAS KEPENDUDUKAN<br>KABUPATEN GRESIK | ..... | 1   |
| <br>  | ..... |     |
| 1. PENDAHULUAN  | ..... | 13  |
| A. Latar Belakang   | ..... | 14  |
| B. Tujuan   | ..... | 16  |
| C. Ruang Lingkup  | ..... | 16  |
| D. Konsep Kependudukan  | ..... | 17  |
| <br>  | ..... |     |
| 2. GAMBARAN UMUM KABUPATEN GRESIK                             | ..... | 22  |
| A. Letak Geografis  | ..... | 23  |
| B. Visi Dan Misi  | ..... | 25  |
| C. Perekonomian Daerah  | ..... | 27  |
| D. Potensi Daerah   | ..... | 31  |
| <br>  | ..... |     |
| 3. SUMBER DATA  | ..... | 35  |
| <br>  | ..... |     |
| 4. PERKEMBANGAN KEPENDUDUKAN                                  | ..... | 36  |
| A. Kuantitas Penduduk   | ..... | 37  |
| - Jumlah Penduduk Menurut Jenis Kelamin                       | ..... | 37  |
| - Jumlah Penduduk Menurut Kelompok Umur                       | ..... | 39  |
| - Jumlah Penduduk Menurut Pendidikan                          | ..... | 40  |
| - Jumlah Penduduk Menurut Agama                               | ..... | 41  |
| - Jumlah Penduduk Berdasarkan Status Perkawinan               | ..... | 42  |
| - Pertumbuhan Penduduk  | ..... | 43  |
| - Jumlah Penduduk Berdasarkan Mata Pencaharian                | ..... | 44  |
| - Kepadatan Penduduk  | ..... | 45  |
| B. Kualitas Penduduk  | ..... | 47  |
| - Kesehatan   | ..... | 47  |
| - Kelahiran   | ..... | 48  |
| - Kematian  | ..... | 49  |
| - Angka Melek Huruf   | ..... | 50  |
| - Indeks Pembangunan Manusia                                  | ..... | 51  |
| - Sosial  | ..... | 52  |
| C. Mobilitas Penduduk   | ..... | 53  |
| - Migrasi Masuk   | ..... | 53  |
| - Migrasi Keluar  | ..... | 54  |
| <br>  | ..... |     |
| 5. KEPEMILIKAN DOKUMEN KEPENDUDUKAN                           | ..... | 55  |
| - Kepemilikan Kartu Keluarga                                  | ..... | 56  |
| - Kepemilikan Kartu Tanda Penduduk                            | ..... | 57  |
| - Kepemilikan Akta Kelahiran                                  | ..... | 58  |
| - Kepemilikan Akta Kematian                                   | ..... | 59  |
| - Kepemilikan Akta Nikah                                      | ..... | 60  |

---

|                          |       |    |
|--------------------------|-------|----|
| - Kepemilikan Akta Cerai | ..... | 61 |
| 6. KESIMPULAN            | ..... | 62 |
| DAFTAR PUSTAKA           | ..... | 63 |

# **DAFTAR GAMBAR**

|                   |   |           |
|-------------------|---|-----------|
| <b>Gambar 2.1</b> | <b>Peta Administrasi Kabupaten Gresik</b>   | <b>24</b> |
| <b>Gambar 4.1</b> | <b>Grafik Jumlah Penduduk Kabupaten Gresik Berdasarkan Jenis Kelamin Tahun 2020</b> | <b>45</b> |

# DAFTAR TABEL

|            |  |    |
|------------|--|----|
| Tabel 2.1  | PDRB Atas Dasar Harga Konstan 2010 Menurut Lapangan Usaha Di Kabupaten Gresik Tahun 2018-2020                        | 28 |
| Tabel 2.2  | Laju Pertumbuhan PDRB Atas Dasar Harga Konstan 2010 Menurut Lapangan Usaha Di Kabupaten Gresik Tahun 2018-2020       | 29 |
| Tabel 4.1  | Jumlah Penduduk Menurut Kecamatan dan Jumlah Kelamin Tahun 2020  | 37 |
| Tabel 4.2  | Jumlah Penduduk Menurut Kelompok Umur Kabupaten Gresik Tahun 2020  | 39 |
| Tabel 4.3  | Jumlah Penduduk Menurut Pendidikan Kabupaten Gresik Tahun 2020   | 40 |
| Tabel 4.4  | Jumlah Penduduk Menurut Agama Kabupaten Gresik Tahun 2020  | 41 |
| Tabel 4.5  | Jumlah Penduduk Berdasarkan Status Perkawinan Kabupaten Gresik Tahun 2020  | 42 |
| Tabel 4.6  | Pertumbuhan Penduduk Menurut Kecamatan Tahun 2020  | 43 |
| Tabel 4.7  | Jumlah Penduduk Berdasarkan Mata Pencaharian Kabupaten Gresik Tahun 2020   | 44 |
| Tabel 4.8  | Kepadatan Penduduk Menurut Kecamatan Tahun 2020  | 46 |
| Tabel 4.9  | Jumlah Fasilitas Kesehatan di Kabupaten Gresik Tahun 2020  | 47 |
| Tabel 4.10 | Jumlah Kelahiran Penduduk Kabupaten Gresik Tahun 2020  | 48 |
| Tabel 4.11 | Jumlah Kematian Penduduk Kabupaten Gresik Tahun 2020   | 49 |
| Tabel 4.12 | Persentase Penduduk Usia 15 Tahun Ke Atas Yang Melek Huruf Menurut Kelompok Umur di Kabupaten Gresik Tahun 2019-2020 | 50 |
| Tabel 4.13 | Indeks Pembangunan Manusia Kabupaten Gresik, 2016- 2020  | 51 |
| Tabel 4.14 | Garis Kemiskinan, Jumlah, dan Persentase Penduduk Miskin di Kabupaten Gresik, 2019–2020                              | 52 |
| Tabel 4.15 | Jumlah Penduduk Migrasi Masuk di Kabupaten Gresik Tahun 2020   | 53 |
| Tabel 4.16 | Jumlah Penduduk Migrasi Keluar di Kabupaten Gresik Tahun 2020  | 54 |
| Tabel 5.1  | Kepemilikan Kartu Keluarga di Kabupaten Gresik Tahun 2020  | 56 |
| Tabel 5.2  | Jumlah Penduduk Berdasarkan Kepemilikan E-KTP  | 57 |

**Tahun 2020**

|                  |  |           |
|------------------|--|-----------|
| <b>Tabel 5.3</b> | <b>Kepemilikan Akta Kelahiran di Kabupaten Gresik Tahun 2020</b> | <b>58</b> |
| <b>Tabel 5.4</b> | <b>Kepemilikan Akta Kematian di Kabupaten Gresik Tahun 2018</b>  | <b>59</b> |

# SISTEMATIKA PENULISAN

## PENDAHULUAN

Berisikan latar belakang penyusunan, tujuan, ruang lingkup dan istilah yang digunakan dalam Buku Profil Kependudukan

12

## GAMBARAN UMUM KABUPATEN GRESIK

Berisikan gambaran umum Kabupaten Gresik yang berisikan letak dan kondisi geografis, visi dan misi, perekonomian dan potensi daerah.

## SUMBER DATA

Berisikan sumber data yang digunakan dalam penyusunan profil kependudukan Kabupaten Gresik

34

## PERKEMBANGAN KEPENDUDUKAN

Berisikan kuantitas penduduk, kualitas penduduk, dan mobilitas penduduk.

## KEPEMILIKAN DOKUMEN KEPENDUDUKAN

Berisikan kepemilikan dokumen kependudukan yang terdiri dari kepemilikan kartu keluarga, kepemilikan kartu tanda penduduk, akta nikah cerai, dan akta kelahiran dan kematian

56

## KESIMPULAN

Berisikan kesimpulan dari permasalahan kependudukan yang dihadapi sebagai rekomendasi menyusun kebijakan dan perencanaan pembangunan.



## **TUGAS POKOK DAN FUNGSI DINAS KEPENDUDUKAN DAN CATATAN SIPIL KABUPATEN GRESIK**

### **TUGAS**

Kepala Dinas mempunyai tugas membantu Bupati dalam melaksanakan urusan Kependudukan dan Pencatatan Sipil.

### **FUNGSI**

Dalam melaksanakan tugas, Kepala Dinas, menyelenggarakan fungsi:

1. Pelaksanaan pengkoordinasian penyusunan bahan kebijakan dan program di bidang urusan kependudukan dan pencatatan sipil;
2. Pengkoordinasian pelaksanaan kebijakan pelayanan administrasi urusan di bidang Kependudukan dan Pencatatan Sipil;
3. Pengkoordinasian pelaksanaan kebijakan teknis di bidang urusan Kependudukan dan Pencatatan Sipil;
4. Pengkoordinasian pelaksanaan pembinaan dan fasilitasi urusan di bidang Kependudukan dan Pencatatan Sipil;
5. Pengkoordinasian pelaksanaan evaluasi dan pelaporan pelaksanaan kebijakan teknis Kependudukan dan Pencatatan Sipil;
6. Pelaksanaan tugas kedinasan lain yang diberikan oleh Bupati sesuai dengan bidang tugasnya.

### **SEKRETARIAT**

Sekretariat mempunyai tugas melaksanakan pengelolaan surat menyurat, kearsipan, administrasi kepegawaian, keuangan, perlengkapan dan rumah tangga kantor serta pengkoordinasian penyusunan rencana program, evaluasi dan pelaporan.

Dalam melaksanakan tugas tersebut, Sekretariat menyelenggarakan fungsi :

1. Pelaksanaan pengkoordinasian penyusunan rencana program dan kegiatan;
2. Pelayanan administrasi umum, ketatausahaan, kearsipan dan dokumentasi dalam rangka menunjang kelancaran pelaksanaan tugas;
3. Pengelolaan administrasi keuangan dan urusan kepegawaian;
4. Pengelolaan urusan rumah tangga, perlengkapan dan inventaris kantor;
5. Pelayanan administrasi perjalanan dinas;

6. Pelaksanaan pengkoordinasian bidang-bidang di lingkup Dinas Kependudukan dan Pencatatan Sipil;
7. Pengkoordinasian dan penyusunan laporan hasil pelaksanaan program dan kegiatan; dan
8. Pelaksanaan tugas kedinasan lain yang diberikan Kepala Dinas sesuai dengan bidang tugasnya.

(1) Kepala Subbagian Perencanaan sebagaimana dimaksud, mempunyai tugas :

- a. Melaksanakan penyusunan rencana strategis Dinas;
- b. Melaksanakan penyusunan rencana kegiatan tahunan Dinas;
- c. Melaksanakan verifikasi internal usulan perencanaan program dan kegiatan;
- d. Melaksanakan supervisi, monitoring dan evaluasi pelaksanaan kegiatan dinas;
- e. Mengkoordinasikan penyusunan laporan pelaksanaan program dan kegiatan Dinas;
- f. Mengumpulkan dan menganalisa data hasil pelaksanaan program dan kegiatan; dan
- g. Melaksanakan tugas kedinasan lain yang diberikan oleh Sekretaris sesuai dengan bidang tugasnya.

(2) Kepala Subbagian Keuangan sebagaimana dimaksud, mempunyai tugas :

- a. Menyusun rencana usulan kebutuhan anggaran keuangan;
- b. Mempersiapkan dan menyusun kelengkapan administrasi keuangan;
- c. Mengelola pembukuan dan perbendaharaan;
- d. Melaksanakan verifikasi kelengkapan bukti administrasi keuangan;
- e. Menyusun rekapitulasi penyerapan keuangan sebagai bahan evaluasi kinerja keuangan;
- f. Melaksanakan pengelolaan tertib administrasi keuangan di lingkungan dinas
- g. Melaksanakan penyelesaian biaya perjalanan dinas dan pembayaran hak lainnya; dan
- h. Melaksanakan tugas kedinasan lain yang diberikan oleh Sekretaris sesuai dengan bidang tugasnya.

- (3) Kepala Subbagian Umum dan Kepegawaian sebagaimana dimaksud, mempunyai tugas :
- a. Melaksanakan pelayanan administrasi umum, kepegawaian dan ketatausahaan;
  - b. Mengelola tertib administrasi perkantoran, kepegawaian dan kearsipan;
  - c. Menyusun agenda kegiatan pimpinan dan keprotokolan;
  - d. Melaksanakan urusan rumah tangga, keamanan kantor dan mempersiapkan sarana prasarana kantor;
  - e. Melaksanakan pengelolaan administrasi umum, kepegawaian dan keuangan dan perjalanan dinas pimpinan;
  - f. Melaksanakan pengadaan, perawatan inventaris kantor;
  - g. Melaksanakan pelayanan administrasi kepegawaian, disiplin pegawai dan pengembangan kompetensi pegawai; dan
  - h. Melaksanakan tugas kedinasan lain yang diberikan oleh sekretaris sesuai dengan bidang tugasnya.

## **BIDANG PELAYANAN PENDAFTARAN PENDUDUK**

Bidang Pelayanan Pendaftaran Penduduk mempunyai tugas melaksanakan sebagian tugas dalam melaksanakan urusan administrasi kependudukan dan pencatatan sipil dibidang pelayanan pendaftaran penduduk. Dalam melaksanakan tugas tersebut, Bidang Pelayanan Pendaftaran Penduduk menyelenggarakan fungsi :

1. Penyiapan penyusunan perencanaan pelaksanaan fasilitasi, pembinaan umum dan koordinasi di bidang pendaftaran penduduk meliputi identitas penduduk, pindah datang penduduk, pengelolaan dokumen pendaftaran penduduk, pendataan penduduk, monitoring, evaluasi dan dokumentasi;
2. Penyiapan perumusan kebijakan teknis di bidang fasilitasi penduduk, pindah datang penduduk, pengelolaan dokumen pendaftaran penduduk, pendataan penduduk, monitoring, evaluasi dan dokumentasi;
3. Pelaksanaan pembinaan umum dan koordinasi pelaksanaan pendaftaran penduduk meliputi identitas penduduk, pindah datang penduduk, pengelolaan dokumen pendaftaran penduduk, pendataan penduduk;

4. Pemberian bimbingan teknis dan supervise di bidang pendaftaran penduduk meliputi identitas penduduk, pindah datang penduduk, pengelolaan dokumen pendaftaran penduduk, pendataan penduduk di kabupaten;
5. Pelaksanaan kebijakan di bidang fasilitasi pendaftaran penduduk meliputi identitas penduduk, pindah datang penduduk, pengelolaan dokumen pendaftaran penduduk, pendataan penduduk di kabupaten;
6. Pelaksanaan monitoring, evaluasi, dan pelaporan di bidang pelayanan pendaftaran penduduk;
7. Pelaksanaan tugas kedinasan lain yang diberikan oleh Kepala Dinas sesuai dengan tugasnya.

(1) Kepala Seksi Identitas Penduduk sebagaimana dimaksud, mempunyai tugas:

- a. Menyusun rencana kegiatan Seksi Identitas Penduduk;
- b. Menyusun rumusan bahan pembinaan dan fasilitasi kegiatan identitas penduduk KIA dan KTP;
- c. Menyusun petunjuk teknis dan petunjuk pelaksanaan kegiatan di Bidang Identitas Penduduk KIA dan KTP;
- d. Melaksanakan pelayanan teknis administrasi kegiatan Identitas Penduduk KIA dan KTP;
- e. Melaksanakan kegiatan dan kebijakan teknis Identitas Penduduk KIA dan KTP;
- f. Melaksanakan pembinaan dan fasilitasi identitas penduduk KIA dan KTP;
- g. Melaksanakan evaluasi dan pelaporan pelaksanaan kegiatan identitas penduduk KIA dan KTP; dan
- h. Melaksanakan tugas kedinasan lain yang diberikan oleh Kepala Bidang Pelayanan Pendaftaran Penduduk.

(2) Kepala Seksi Pindah Datang dan Pendataan Penduduk sebagaimana dimaksud, mempunyai tugas:

- a. Menyusun rencana kegiatan Seksi Pindah Datang dan Pendataan Penduduk;
- b. Menyusun rumusan kebijakan teknis pindah datang dan pendataan penduduk;

- c. Menyusun pedoman petunjuk teknis dan petunjuk pelaksanaan pindah datang dan pendataan penduduk;
- d. Melaksanakan administrasi kegiatan pindah datang dan pendataan penduduk;
- e. Melaksanakan kegiatan dan kebijakan teknis pindah datang dan pendataan penduduk;
- f. Melaksanakan pembinaan dan fasilitasi pelaksanaan kebijakan pindah datang dan pendataan penduduk;
- g. Melakukan monitoring, evaluasi dan pelaporan pelaksanaan kegiatan dan kebijakan teknis pindah datang dan pendataan penduduk; dan
- h. Melaksanakan tugas kedinasan lain yang diberikan oleh Kepala Bidang Pelayanan Pendaftaran Penduduk.

## **BIDANG PELAYANAN PENCATATAN SIPIL**

Bidang Pelayanan Pencatatan Sipil mempunyai tugas melaksanakan sebagian tugas Kepala Dinas dalam melaksanakan urusan-urusan administrasi kependudukan dan pencatatan sipil dibidang pelayanan pencatatan sipil. Dalam melaksanakan tugas tersebut, Bidang Pelayanan Pencatatan Sipil menyelenggarakan fungsi :

1. Penyiapan penyusunan perencanaan pelaksanaan fasilitasi, pembinaan umum dan koordinasi di bidang pelayanan pencatatan sipil meliputi pencatatan kelahiran, kematian, perkawinan, perceraian, perubahan status anak, pewarganegaraan, monitoring, evaluasi dan dokumentasi;
2. Penyiapan perumusan kebijakan teknis di bidang pelayanan pencatatan sipil meliputi pencatatan kelahiran, kematian, perkawinan, perceraian, perubahan status anak, pewarganegaraan, monitoring, evaluasi dan dokumentasi;
3. Pelaksanaan pembinaan umum dan koordinasi pelaksanaan pencatatan sipil meliputi pencatatan kelahiran, kematian, perkawinan, perceraian, perubahan status anak, pewarganegaraan;
4. Pemberian bimbingan teknis dan supervisi di bidang pelayanan pencatatan sipil meliputi pencatatan kelahiran, kematian, perkawinan, perceraian, perubahan status anak, pewarganegaraan dan pengelolaan dokumen pencatatan sipil di kabupaten;



5. Pelaksanaan kebijakan di bidang pelayanan pencatatan sipil meliputi pencatatan kelahiran, kematian, perkawinan, perceraian, perubahan status anak, kewarganegaraan dan pengelolaan dokumen pencatatan sipil di kabupaten;
6. Pelaksanaan monitoring, evaluasi dan pelaporan di bidang pelayanan pencatatan sipil;
7. Pelaksanaan tugas kedinasan lain yang diberikan oleh Kepala Dinas sesuai dengan bidang
  - (1) Kepala Seksi Identitas Penduduk sebagaimana dimaksud, mempunyai tugas:
    - a. Menyusun rencana kegiatan Seksi Identitas Penduduk;
    - b. Menyusun rumusan bahan pembinaan dan fasilitasi kegiatan identitas penduduk KIA dan KTP;
    - c. Menyusun petunjuk teknis dan petunjuk pelaksanaan kegiatan di Bidang Identitas Penduduk KIA dan KTP;
    - d. Melaksanakan pelayanan teknis administrasi kegiatan Identitas Penduduk KIA dan KTP;
    - e. Melaksanakan kegiatan dan kebijakan teknis Identitas Penduduk KIA dan KTP;
    - f. Melaksanakan pembinaan dan fasilitasi identitas penduduk KIA dan KTP;
    - g. Melaksanakan evaluasi dan pelaporan pelaksanaan kegiatan identitas penduduk KIA dan KTP; dan
    - h. Melaksanakan tugas kedinasan lain yang diberikan oleh Kepala Bidang Pelayanan Pendaftaran Penduduk.
  - (2) Kepala Seksi Pindah Datang dan Pendataan Penduduk sebagaimana dimaksud, mempunyai tugas:
    - a. Menyusun rencana kegiatan Seksi Pindah Datang dan Pendataan Penduduk;
    - b. Menyusun rumusan kebijakan teknis pindah datang dan pendataan penduduk;
    - c. Menyusun pedoman petunjuk teknis dan petunjuk pelaksanaan pindah datang dan pendataan penduduk;

- d. Melaksanakan administrasi kegiatan pindah datang dan pendataan penduduk;
- e. Melaksanakan kegiatan dan kebijakan teknis pindah datang dan pendataan penduduk;
- f. Melaksanakan pembinaan dan fasilitasi pelaksanaan kebijakan pindah datang dan pendataan penduduk;
- g. Melakukan monitoring, evaluasi dan pelaporan pelaksanaan kegiatan dan kebijakan teknis pindah datang dan pendataan penduduk; dan
- h. Melaksanakan tugas kedinasan lain yang diberikan oleh Kepala Bidang Pelayanan Pendaftaran Penduduk.

## **BIDANG PENGELOLAAN INFORMASI ADMINISTRASI KEPENDUDUKAN**

Bidang Pengelolaan Informasi Administrasi Kependudukan mempunyai tugas melaksanakan sebagian tugas Kepala Dinas dalam melaksanakan urusan administrasi kependudukan dan pencatatan sipil di bidang pengelolaan informasi administrasi kependudukan.

Dalam melaksanakan tugas tersebut, Bidang Pengelolaan Informasi Administrasi Kependudukan menyelenggarakan fungsi:

1. Pelaksanaan koordinasi penyusunan bahan kebijakan pengelolaan informasi administrasi kependudukan yang meliputi sistem informasi administrasi kependudukan, pengolahan dan penyajian data kependudukan serta tata kelola teknologi informasi dan komunikasi dan sumberdaya manusia teknologi informasi dan komunikasi;
2. Pelaksanaan koordinasi, sinkronisasi program, kebijakan pengelolaan informasi administrasi kependudukan, informasi administrasi kependudukan, pengolahan dan penyajian data kependudukan serta sumberdaya manusia teknologi informasi dan komunikasi;
3. Penyusunan perencanaan pengelolaan informasi administrasi kependudukan yang meliputi sistem informasi administrasi kependudukan, pengolahan dan penyajian data kependudukan serta tata kelola teknologi informasi dan komunikasi dan sumberdaya manusia teknologi informasi dan komunikasi;
4. Pelaksanaan pembinaan, koordinasi dan fasilitasi pelaksanaan pengelolaan informasi administrasi kependudukan yang meliputi sistem informasi

administrasi kependudukan, pengolahan dan penyajian data kependudukan serta tata kelola teknologi informasi dan komunikasi dan sumberdaya manusia teknologi informasi dan komunikasi di kabupaten;

5. Pelaksanaan pengelolaan informasi administrasi kependudukan yang meliputi sistem informasi administrasi kependudukan, pengolahan dan penyajian data kependudukan serta tata kelola teknologi informasi dan komunikasi dan sumberdaya manusia teknologi informasi dan komunikasi;
6. Pelaksanaan monitoring, evaluasi dan pelaporan pengelolaan informasi administrasi kependudukan; dan
7. Pelaksanaan tugas kedinasan lain yang diberikan oleh Kepala Dinas sesuai dengan tugasnya.

(1) Kepala Seksi Sistem Informasi Administrasi Kependudukan (SIAK) sebagaimana dimaksud, mempunyai tugas :

- a. Menyusun rencana kegiatan Seksi SIAK;
- b. Melakukan penyusunan bahan perumusan kebijakan teknis tata kelola SIAK dan teknologi informasi;
- c. Menyusun pedoman petunjuk teknis dan petunjuk pelaksanaan tata kelola SIAK dan teknologi informasi;
- d. Melaksanakan pelayanan administrasi di bidang tata kelola SIAK dan teknologi informasi;
- e. Melaksanakan kebijakan di bidang tata kelola SIAK dan teknologi informasi;
- f. Melaksanakan koordinasi, pembinaan dan fasilitasi pelaksanaan pelayanan di bidang tata kelola SIAK dan teknologi informasi;
- g. Melakukan monitoring, evaluasi dan pelaporan pelaksanaan kebijakan di bidang tata kelola SIAK dan teknologi informasi; dan
- h. Melaksanakan tugas kedinasan lain yang diberikan oleh Kepala Bidang Pengelolaan Informasi Administrasi Kependudukan.

(2) Kepala Seksi Pengolahan dan Penyajian Data Kependudukan sebagaimana dimaksud, mempunyai tugas :

- a. Menyusun rencana kegiatan Seksi Pengolahan dan Penyajian Data Kependudukan;

- b. Menyusun bahan perumusan kebijakan teknis pengolahan dan penyajian data kependudukan;
- c. Menyusun pedoman petunjuk teknis dan petunjuk pelaksanaan pengolahan dan penyajian data kependudukan;
- d. Melaksanakan pengolahan dan penyajian data kependudukan;
- e. Melaksanakan kebijakan teknis pengolahan dan penyajian data kependudukan;
- f. Melaksanakan koordinasi, pembinaan dan fasilitasi pelaksanaan kegiatan dan kebijakan teknis pengolahan dan penyajian data kependudukan;
- g. Melakukan monitoring, evaluasi dan pelaporan pelaksanaan kegiatan dan kebijakan teknis pengolahan dan penyajian data kependudukan; dan
- h. Melaksanakan tugas kedinasan lain yang diberikan oleh Kepala Bidang Pengelolaan Informasi Administrasi Kependudukan.

## **BIDANG PEMANFAATAN DATA DAN INOVASI PELAYANAN**

Bidang Pemanfaatan Data dan Inovasi Pelayanan mempunyai tugas melaksanakan sebagian tugas Kepala Dinas dalam melaksanakan urusan administrasi kependudukan dan pencatatan sipil di bidang pemanfaatan data dan inovasi pelayanan. Dalam melaksanakan tugas tersebut, Bidang Pemanfaatan Data dan Inovasi pelayanan menyelenggarakan fungsi :

1. Penyusunan perencanaan kerjasama administrasi kependudukan, pemanfaatan data dan dokumen kependudukan serta inovasi pelayanan administrasi kependudukan;
2. Perumusan kebijakan teknis kerjasama administrasi kependudukan pemanfaatan data dan dokumen kependudukan serta inovasi pelayanan administrasi kependudukan;
3. Pelaksanaan pembinaan dan koordinasi pelaksanaan kerjasama administrasi kependudukan pemanfaatan data dan dokumen kependudukan serta inovasi pelayanan administrasi kependudukan;
4. Pelaksanaan kerjasama di bidang administrasi kependudukan;
5. Pelaksanaan pemanfaatan data dan dokumen kependudukan;

6. Pelaksanaan fasilitasi inovasi pelayanan administrasi kependudukan;
7. Pelaksanaan monitoring dan evaluasi pelaksanaan kerjasama administrasi kependudukan, pemanfaatan data dan dokumen kependudukan serta inovasi Pelayanan administrasi kependudukan;
8. Pelaksanaan tugas kedinasan lain yang diberikan oleh Kepala Dinas sesuai dengan bidang

(1) Kepala Kerjasama dan Inovasi Pelayanan, sebagaimana dimaksud, mempunyai tugas :

- a. Menyusun rencana kegiatan Seksi Kerjasama dan Inovasi Pelayanan;
- b. Melakukan penyusunan bahan perumusan kebijakan teknis kerja sama administrasi kependudukan dan inovasi pelayanan administrasi kependudukan;
- c. Menyusun pedoman petunjuk teknis dan petunjuk pelaksanaan kerja sama administrasi kependudukan dan inovasi pelayanan administrasi kependudukan;
- d. Melaksanakan pelayanan administrasi kerja sama administrasi kependudukan dan inovasi pelayanan administrasi kependudukan;
- e. Melaksanakan kegiatan dan kebijakan teknis kerja sama administrasi kependudukan dan inovasi pelayanan administrasi kependudukan;
- f. Melaksanakan koordinasi, pembinaan dan fasilitasi pelaksanaan kerja sama administrasi kependudukan dan inovasi pelayanan administrasi kependudukan;
- g. Melakukan monitoring, evaluasi dan pelaporan pelaksanaan kebijakan kerja sama administrasi kependudukan dan inovasi pelayanan administrasi kependudukan; dan
- h. Melaksanakan tugas kedinasan lain yang diberikan oleh Kepala Bidang Pemanfaatan Data dan Inovasi Pelayanan.

(2) Kepala Seksi Pemanfaatan Data dan Dokumen Kependudukan sebagaimana dimaksud, mempunyai tugas :

- a. Menyusun rencana kegiatan Seksi Pemanfaatan Data dan Dokumen Kependudukan;



- b. Menyusun bahan perumusan kebijakan teknis pelayanan pemanfaatan data dan dokumen kependudukan;
- c. Menyusun pedoman petunjuk teknis dan petunjuk pelaksanaan pelayanan pemanfaatan data dan dokumen kependudukan;
- d. Melaksanakan pelayanan pemanfaatan data dan dokumen kependudukan;
- e. Melaksanakan kebijakan teknis pelayanan pemanfaatan data dan dokumen kependudukan;
- f. Melaksanakan koordinasi, pembinaan dan fasilitasi pelayanan pemanfaatan data dan dokumen kependudukan;
- g. Melakukan monitoring, evaluasi dan pelaporan pelayanan pemanfaatan data dan dokumen kependudukan; dan
- h. Melaksanakan tugas kedinasan lain yang diberikan oleh Kepala Bidang Pemanfaatan Data dan Inovasi Pelayanan.

## **KELOMPOK JABATAN FUNGSIONAL**

Kelompok Jabatan Fungsional mempunyai tugas melaksanakan sebagian tugas Dinas sesuai dengan keahlian dan/atau ketrampilan tertentu serta bersifat mandiri.

1. Kelompok Jabatan Fungsional sebagaimana dimaksud terdiri dari sejumlah tenaga fungsional dalam jenjang jabatan fungsional yang dapat dibagi dalam berbagai kelompok sesuai sifat dan keahliannya.
2. Setiap Kelompok Jabatan Fungsional sebagaimana dimaksud pada ayat (1) dikoordinir oleh seorang tenaga fungsional senior yang ditunjuk dan bertanggungjawab kepada Kepala Dinas.
3. Jumlah Jabatan Fungsional sebagaimana dimaksud pada ayat (1) ditentukan berdasarkan kebutuhan dan beban kerja.
4. Ketentuan Jenis dan Jenjang Jabatan Fungsional serta Rincian Tugas Jabatan Fungsional diatur berdasarkan Peraturan Perundang-undangan.

# Struktur Organisasi

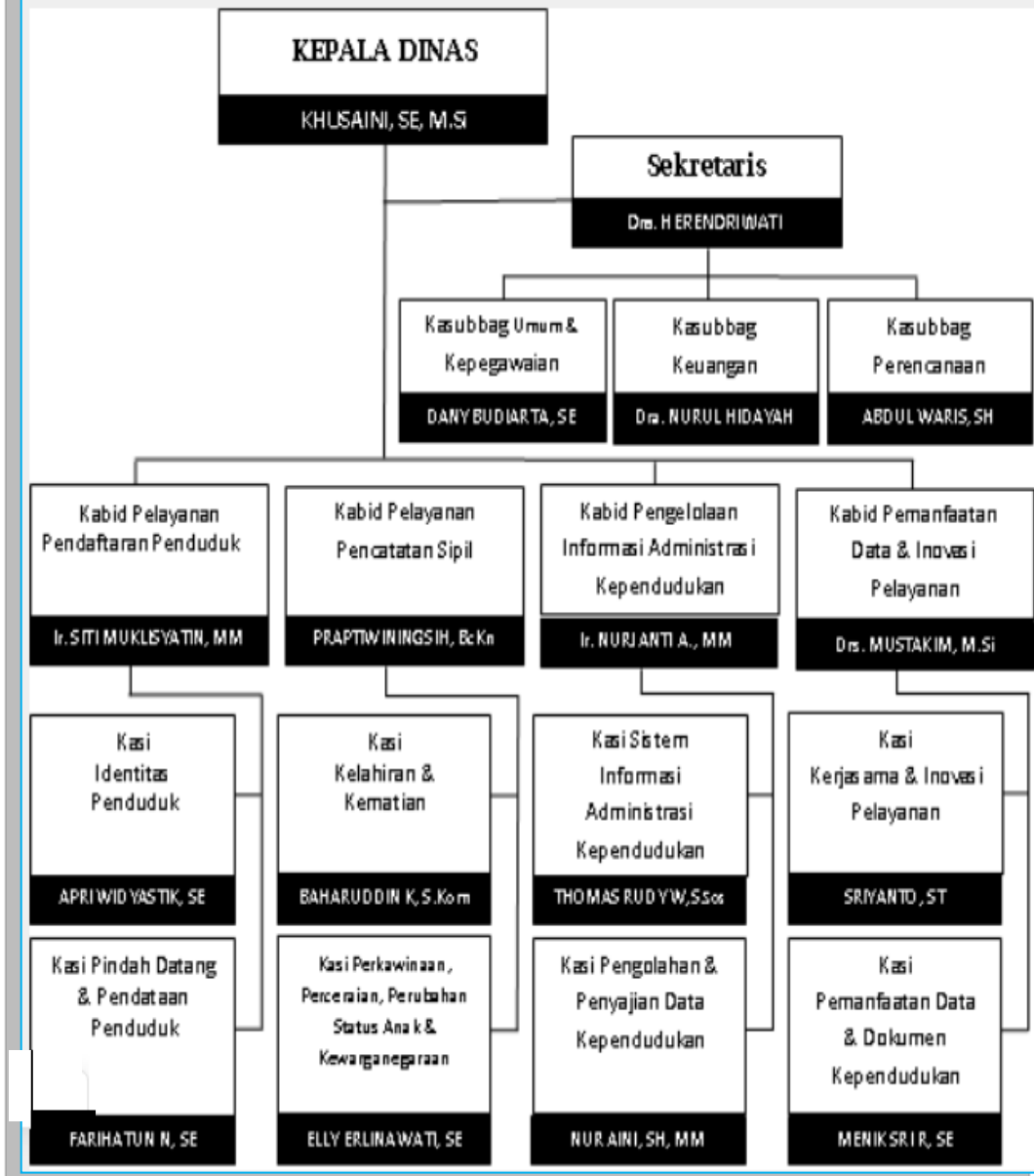

# PENDAHULUAN

# 1

- A. LATAR BELAKANG
- B. TUJUAN
- C. RUANG LINGKUP
- D. KONSEP KEPENDUDUKAN

# A

## LATAR BELAKANG

Pengembangan sistem administrasi kependudukan sangat diperlukan seiring dengan semakin meningkatnya jumlah penduduk dari tahun ke tahun. Hal ini sejalan dengan Undang Nomor 32 Tahun 2004 tentang Pemerintah Daerah, pada pasal 21 yang menegaskan bahwa dalam penyelenggaraan otonomi daerah, daerah memiliki kewajiban terkait pengelolaan Administrasi Kependudukan. Data dan informasi tentang kependudukan ini diperlukan sebagai informasi dasar (*baseline information*) untuk perencanaan pembangunan di daerah.

Data dapat diartikan sebagai bagian informasi yang diperoleh dari suatu pengamatan berupa angka, lambang atau sifat yang dapat memberikan gambaran tentang suatu keadaan atau persoalan. Oleh karena itu, data yang baik adalah data yang bisa dipercaya kebenarannya (*reliable*), tepat waktu dan mencakup ruang lingkup yang luas atau bisa memberikan gambaran tentang suatu masalah secara menyeluruh merupakan data relevan.

Data kependudukan adalah segala informasi yang terkait dengan

penduduk, yang meliputi distribusi penduduk, jumlah, identitas, kelahiran, kematian, migrasi, dan lain-lain. Dapat juga didefinisikan bahwa data kependudukan adalah segala tampilan data penduduk dalam bentuk resmi maupun tidak resmi, yang diterbitkan oleh badan-badan pencatatan kependudukan (pemerintah maupun non pemerintah), dalam berbagai bentuk baik angka, grafik, gambar dan lain lain.

Profil kependudukan yang berisikan tentang data dan informasi kependudukan wilayah dapat digunakan sebagai acuan dasar dalam pembangunan wilayah dan secara langsung akan mensukseskan program pembangunan nasional terutama dibidang kependudukan. Pembangunan wilayah dilakukan untuk kesejahteraan penduduk wilayah tersebut. Aspek kependudukan secara fungsional membentuk satu kesatuan ekosistem wilayah, sehingga informasi tentang kependudukan merupakan informasi strategis dan sangat dibutuhkan untuk perencanaan kebijakan pembangunan berwawasan kependudukan dan berkelanjutan. Pembangunan berwawasan kependudukan bermakna pembangunan yang disesuaikan dengan potensi dan kondisi penduduk yang ada.

Pembangunan berkelanjutan adalah pembangunan terencana di segala bidang untuk menciptakan perbandingan ideal antara perkembangan kependudukan dengan daya dukung dan daya tampung lingkungan serta memenuhi kebutuhan generasi sekarang tanpa harus mengurangi kemampuan dan kebutuhan generasi mendatang, sehingga menunjang kehidupan bangsa. Sejalan dengan paradigma pembangunan berkelanjutan, perencanaan pembangunan harus disusun berdasarkan data dan informasi kependudukan. Perencanaan pembangunan berbasis data kependudukan merupakan strategi yang penting dalam rangka meningkatkan relevansi, efektivitas serta efisiensi kebijakan dan program pembangunan di Indonesia.

## SUSTAINABLE DEVELOPMENT GOALS





## **B** TUJUAN

---

Tujuan utama Penyusunan Buku Profil Kependudukan Kabupaten Gresik Tahun 2021 ini adalah memberikan informasi dan gambaran yang jelas mengenai kondisi perkembangan kependudukan di Kabupaten Gresik yang berisikan data dan informasi kependudukan antara lain kuantitas penduduk, kualitas penduduk, mobilitas penduduk sebagai acuan informasi untuk pembangunan wilayah di Kabupaten Gresik.

Adapun tujuan spesifik dalam kegiatan penyusunan Buku Profil Kependudukan ini antara lain:

- a. Melakukan analisis dan evaluasi terhadap situasi kependudukan pada tingkat kabupaten dan kecamatan untuk kemudian dipergunakan sebagai penetapan kebijakan dan program.
- b. Untuk mereview dan memberikan gambaran tentang perkembangan kependudukan di Kabupaten Gresik.
- c. Memberi saran dan rekomendasi sebagai upaya dalam peningkatan kesadaran, pengetahuan, komitmen para perencana dan pelaku pembangunan yang berhubungan dengan kependudukan

## **C** RUANG LINGKUP

---

Penyusunan profil perkembangan kependudukan di Kabupaten Gresik disusun berdasarkan data registrasi dan data dari lintas sektor. Data registrasi diperoleh dari hasil pelayanan pendaftaran penduduk dan pencatatan sipil melalui Sistem Informasi Administrasi Kependudukan. Sedangkan data dari lintas sektor diperoleh dari sektor terkait lainnya.

Data yang dipergunakan sebagai data dasar adalah hasil pendataan awal bulan Januari 2019 sampai dengan akhir bulan Desember 2020 sebagaimana yang diamanatkan dalam Peraturan Menteri Dalam Negeri No. 65 Tahun 2010 tentang Pedoman Penyusunan Profil Perkembangan Kependudukan.

# KONSEP KEPENDUDUKAN

| NO. | DAFTAR ISTILAH            | PENGERTIAN  |
|-----|---------------------------|---|
| 1   | Kependudukan              | Hal ikhwal yang berkaitan dengan jumlah, ciri utama, pertumbuhan, persebaran, mobilitas, penyebaran, kualitas, kondisi, kesejahteraan yang menyangkut politik, ekonomi, sosial, budaya, (UU Nomor 23, Tahun 2006)   |
| 2   | Penduduk                  | Warga Negara Indonesia dan Orang Asing yang bertempat tinggal di Indonesia (UU Nomor 24, Tahun 2013)  |
| 3   | Warga Negara Indonesia    | Orang-orang bangsa Indonesia asli dan orang-orang bangsa lain yang disahkan dengan undang-undang sebagai Warga Negara Indonesia (UU Nomor 24, Tahun 2013)   |
| 4   | Penyelenggara             | Pemerintah, pemerintah provinsi dan pemerintah kabupaten/kota yang bertanggung jawab dan berwenang dalam urusan Administrasi Kependudukan (UU Nomor 24, Tahun 2013)   |
| 5   | Instansi Pelaksana        | Perangkat pemerintah kabupaten/kota yang bertanggung jawab dan berwenang melaksanakan pelayanan dalam urusan Administrasi Kependudukan (UU Nomor 24, Tahun 2013)  |
| 6   | Administrasi Kependudukan | Rangkaian kegiatan penataan dan penertiban dalam penerbitan dokumen dan Data Kependudukan melalui Pendaftaran Penduduk, Pencatatan Sipil, pengelolaan informasi Administrasi Kependudukan serta pendayagunaan hasilnya untuk pelayanan publik dan pembangunan sektor lain (UU Nomor 24, Tahun 2013) |
| 7   | Dokumen Kependudukan      | Dokumen resmi yang diterbitkan oleh Instansi Pelaksana yang mempunyai kekuatan hukum sebagai alat bukti autentik yang dihasilkan dari pelayanan Pendaftaran Penduduk dan Pencatatan Sipil (UU Nomor 24, Tahun 2013)   |
| 8   | Data Kependudukan         | Data perseorangan dan/atau data agregat yang terstruktur sebagai hasil dari kegiatan Pendaftaran Penduduk dan Pencatatan Sipil (UU Nomor 24, Tahun 2013)  |
| 9   | Pendaftaran Penduduk      | Pencatatan biodata Penduduk, pencatatan atas pelaporan Peristiwa Kependudukan dan pendataan Penduduk rentan Administrasi Kependudukan serta penerbitan Dokumen Kependudukan berupa kartu identitas atau surat keterangan kependudukan (UU Nomor 24, Tahun 2013)                                     |
| 10  | Peristiwa Kependudukan    | Kejadian yang dialami Penduduk yang harus dilaporkan karena membawa akibat terhadap penerbitan atau perubahan Kartu Keluarga, Kartu Tanda Penduduk dan/atau surat keterangan kependudukan lainnya meliputi pindah datang,   |

| NO. | DAFTAR ISTILAH                                    | PENGERTIAN   |
|-----|---|--|
|     |   | perubahan alamat, serta status tinggal terbatas menjadi tinggal tetap (UU Nomor 24, Tahun 2013)  |
| 11  | Nomor Induk Kependudukan (NIK)                    | Nomor identitas Penduduk yang bersifat unik atau khas, tunggal dan melekat pada seseorang yang terdaftar sebagai Penduduk Indonesia. (UU Nomor 24, Tahun 2013)   |
| 12  | Kartu Keluarga (KK)                               | Kartu identitas keluarga yang memuat data tentang nama, susunan dan hubungan dalam keluarga, serta identitas anggota keluarga. (UU Nomor 24, Tahun 2013)   |
| 13  | Kartu Tanda Penduduk Elektronik (e-KTP)           | Kartu Tanda Penduduk yang dilengkapi cip yang merupakan identitas resmi penduduk sebagai bukti diri yang diterbitkan oleh Instansi Pelaksana (UU Nomor 24, Tahun 2013)   |
| 14  | Pencatatan Sipil                                  | Pencatatan Peristiwa Penting yang dialami oleh seseorang dalam register Pencatatan Sipil pada Instansi Pelaksana (UU Nomor 24, Tahun 2013)   |
| 15  | Pejabat Pencatatan Sipil                          | Pejabat yang melakukan pencatatan Peristiwa Penting yang dialami seseorang pada Instansi Pelaksana yang pengangkatannya sesuai dengan ketentuan Peraturan Perundang-undangan. (UU Nomor 24, Tahun 2013)                                    |
| 16  | Peristiwa Penting                                 | Kejadian yang dialami oleh seseorang meliputi kelahiran, kematian, lahir mati, perkawinan, perceraian, pengakuan anak, pengesahan anak, pengangkatan anak, perubahan nama dan perubahan status kewarganegaraan (UU Nomor 24, Tahun 2013)   |
| 17  | Izin Tinggal Terbatas                             | Izin tinggal yang diberikan kepada Orang Asing untuk tinggal di wilayah Negara Kesatuan Republik Indonesia dalam jangka waktu yang terbatas sesuai dengan ketentuan Peraturan Perundang-undangan (UU Nomor 24, Tahun 2013)                 |
| 18  | Izin Tinggal Tetap                                | Izin tinggal yang diberikan kepada Orang Asing untuk tinggal menetap di wilayah Negara Kesatuan Republik Indonesia sesuai dengan ketentuan Peraturan Perundang-undangan. (UU Nomor 24, Tahun 2013)   |
| 19  | Petugas Registrasi                                | Pegawai yang diberi tugas dan tanggung jawab memberikan pelayanan pelaporan Peristiwa Kependudukan dan Peristiwa Penting serta pengelolaan dan penyajian Data Kependudukan di desa/kelurahan atau nama lainnya (UU Nomor 24, Tahun 2013)   |
| 20  | Sistem Informasi Administrasi Kependudukan (SIAK) | Sistem informasi yang memanfaatkan teknologi informasi dan komunikasi untuk memfasilitasi pengelolaan informasi administrasi kependudukan di tingkat Penyelenggara dan Instansi Pelaksana sebagai satu kesatuan. (UU Nomor 24, Tahun 2013) |
| 21  | Data Pribadi                                      | Data perseorangan tertentu yang disimpan, dirawat, dan dijaga kebenaran serta dilindungi kerahasiaannya (UU Nomor 24, Tahun 2013)  |

| NO. | DAFTAR ISTILAH                           | PENGERTIAN  |
|-----|--|---|
| 22  | Unit Pelaksana Teknis Instansi Pelaksana | Satuan kerja di tingkat kecamatan yang bertanggung jawab kepada Instansi Pelaksana (UU Nomor 24, Tahun 2013)  |
| 23  | Kuantitas Penduduk                       | Jumlah penduduk akibat dari perbedaan antara jumlah penduduk yang lahir, mati, dan pindah tempat tinggal (UU Nomor 10, Tahun 1992)  |
| 24  | Kualitas Penduduk                        | Kondisi penduduk dalam aspek fisik dan non fisik serta ketaqwaan terhadap Tuhan Yang Maha Esa yang merupakan dasar untuk mengembangkan kemampuan menikmati kehidupan sebagai manusia yang berbudaya, berkepribadian dan layak (UU Nomor 10, Tahun 1992) |
| 25  | Mobilitas Penduduk                       | Gerak keruangan penduduk dengan melewati batas administrasi Daerah Tingkat II (UU Nomor 10, Tahun 1992)   |
| 26  | Profil                                   | Grafik atau ikhtisar yang memberikan fakta tentang hal-hal tertentu   |
| 27  | Persebaran Penduduk                      | Kondisi sebaran penduduk secara keruangan (UU Nomor 10, Tahun 1992)   |
| 28  | Penyebaran Penduduk                      | Upaya mengubah sebaran penduduk agar serasi, selaras dan seimbang dengan daya dukung dan daya tampung (UU Nomor 10, Tahun 1992)   |
| 29  | Kepadatan penduduk                       | Kepadatan penduduk adalah banyaknya penduduk per satuan luas (Sirusa, BPS)  |
| 30  | Data                                     | Kumpulan dari angka-angka maupun karakter-karakter. Data dapat diolah sehingga menghasilkan informasi. (Sistem Informasi Rujukan Statistik, BPS)  |
| 31  | Sumber Data                              | Segala sesuatu tentang fakta yang sudah ditulis dalam bentuk catatan atau rekam kedalam berbagai bentuk media oleh instansi/lembaga (Sirusa, BPS)   |
| 32  | Fertilitas                               | Tingkat kesuburan wanita. Yaitu peluang bisa tidaknya dan berapa banyaknya bisa mengandung dan mempunyai anak (Sirusa, BPS)   |
| 33  | Kematian atau Mortalitas                 | Ukuran jumlah kematian (umumnya atau karena akibat yang spesifik) pada suatu populasi (Sirusa, BPS)   |
| 34  | Angka Kelahiran total                    | Banyaknya anak yang diperkirakan/dilahirkan oleh wanita selama masa reproduksi dengan anggapan bahwa perilaku kelahirannya mengikuti pola kelahiran tertentu (Sirusa, BPS)  |
| 35  | Ratio Jenis Kelamin                      | Rasio jenis kelamin adalah perbandingan antara banyaknya penduduk laki-laki dengan banyaknya penduduk perempuan pada suatu daerah dan waktu tertentu (Sirusa, BPS)  |
| 36  | Perkembangan Kependudukan                | Segala kegiatan yang berhubungan dengan perubahan keadaan penduduk yang meliputi kuantitas, kualitas dan mobilitas yang mempunyai pengaruh terhadap pembangunan dan lingkungan hidup (UU Nomor 10, Tahun 1992)  |
| 37  | Mobilitas Penduduk                       | Gerak penduduk dari daerah asal ke daerah tujuan dalam batas waktu tertentu dan kembali kedaerah asal pada hari yang sama (Sirusa, BPS)   |
| 38  | Mobilitas Penduduk                       | Perpindahan penduduk dengan tujuan untuk  |

| NO. | DAFTAR ISTILAH                     | PENGERTIAN  |
|-----|------------------------------------|---|
|     | Permanen (Migrasi)                 | menetap dari suatu tempat ke tempat lain melewati batas administratif atau batas politik/negara (Sirusa, BPS)   |
| 39  | Mobilitas penduduk non permanen    | Perpindahan penduduk dengan tujuan untuk tidak menetap ketempat lain melewati batas administratif (Sirusa, BPS)   |
| 40  | Migrasi kembali                    | Banyaknya penduduk yang pada waktu diadakan sensus bertempat tinggal di daerah yang sama dengan tempat lahir dan pernah bertempat tinggal di daerah yang berbeda (Sirusa, BPS)  |
| 41  | Migrasi seumur hidup               | Migrasi berdasarkan tempat kelahiran atau bentuk migrasi dimana pada waktu diadakan sensus tempat tinggal sekarang berbeda dengan tempat tinggal kelahirannya (Sirusa, BPS)   |
| 42  | Migrasi Risen                      | Migrasi penduduk yang mempunyai tempat tinggal terakhir lima tahun yang lalu berbeda dengan tempat tinggal sekarang (Sirusa, BPS)   |
| 43  | Transmigrasi                       | Perpindahan penduduk secara suka rela untuk meningkatkan kesejahteraan dan menetap di wilayah pengembangan transmigrasi atau lokasi pemukiman transmigrasi (Sirusa, BPS)  |
| 44  | Penduduk Usia kerja angkatan kerja | Penduduk yang berusia 15 tahun sampai dengan 64 tahun (Sirusa, BPS)   |
| 45  | Angka partisipasi angkatan kerja   | Proporsi angkatan kerja terhadap penduduk usia kerja  |
| 46  | Angka pengangguran                 | Proporsi jumlah pengangguran terhadap angkatan kerja  |
| 47  | Bukan angkatan kerja               | Bukan angkatan kerja adalah mereka yang berumur 10 tahun ke atas dan selama seminggu yang lalu hanya bersekolah, mengurus rumah tangga atau lainnya, serta tidak melakukan suatu kegiatan yang dapat dimasukkan dalam kategori bekerja, sementara tidak bekerja, atau mencari pekerjaan (Sirusa, BPS) |
| 48  | Lahir hidup                        | Suatu kelahiran bayi tanpa memperhitungkan lamanya di dalam kandungan dimana si bayi menunjukkan tanda-tanda kehidupan pada saat dilahirkan (Sirusa, BPS)   |
| 49  | Lahir mati                         | Kelahiran seorang bayi dari kandungan yang berumur paling sedikit 28 minggu tanpa menunjukkan tanda-tanda kehidupan pada saat dilahirkan (Sirusa, BPS)  |
| 50  | Angka kematian bayi(IMR)           | banyaknya kematian bayi usia dibawah satu tahun, per 1000 kelahiran hidup pada satu tahun tertentu (BPS, 2017)  |
| 51  | Angka kematian ibu(MMR)            | kematian perempuan ketika hamil atau dalam 42 hari setelah terminasi kehamilan (melahirkan/keguguran/aborsi) yang disebabkan oleh hal-hal terkait dengan kehamilan atau pemeliharannya. (BPS, 2017)   |
| 52  | Angka Partisipasi Total            | Proporsi penduduk bersekolah menurut golongan umur sekolah, yaitu 7-12, 13-15,16-18, dan 19-24 tahun  |
| 53  | Angka Partisipasi Murni            | Persentase jumlah peserta didik SD usia 7-12 tahun, jumlah peserta didik SLTP usia 13-15 tahun,   |



| NO. | DAFTAR ISTILAH          | PENGERTIAN   |
|-----|-------------------------|--|
|     |                         | jumlah peserta didik SLTA usia 16-18 tahun dan jumlah peserta didik PTN/PTS usia 19-24 tahun dibagi jumlah penduduk kelompok usia dari masing-masing jenjang pendidikan.   |
| 54  | Angka Partisipasi Kasar | angka perbandingan antara banyaknya murid dari jenjang pendidikan tertentu dengan banyaknya penduduk usia sekolah pada jenjang yang sama dinyatakan dalam persen (Sirusa, BPS)   |
| 55  | Angka Melek Huruf       | Proporsi penduduk usia 15 tahun ke atas yang mempunyai kemampuan membaca dan menulis huruf latin dan huruf lainnya, tanpa harus mengerti apa yang di baca/ditulisnya terhadap penduduk usia 15 tahun ke atas (Sirusa, BPS) |

## KEPENDUDUKAN-DEMOGRAFI



# **GAMBARAN UMUM KABUPATEN GRESIK**

**2**

- A. LETAK GEOGRAFIS**
- B. VISI DAN MISI**
- C. PEREKONOMIAN DAERAH**
- D. POTENSI DAERAH**

# A LETAK GEOGRAFIS

Kabupaten Gresik merupakan salah satu kabupaten di Provinsi Jawa Timur yang terletak di sebelah Barat Laut dari Ibukota Provinsi Jawa Timur (Surabaya), memiliki luas 1.191,25 kilometer persegi dengan panjang pantai  $\pm 140$  kilometer persegi. Secara geografis wilayah Kabupaten Gresik terletak antara  $112^\circ$  sampai  $113^\circ$  Bujur Timur dan  $7^\circ$  sampai  $8^\circ$  Lintang Selatan. Sebagian besar wilayahnya merupakan dataran rendah dengan ketinggian 2 sampai 12 meter di atas permukaan air laut kecuali Kecamatan Panceng yang mempunyai ketinggian 25 meter di atas permukaan air laut. Kabupaten Gresik juga berdekatan dengan kabupaten/kota yang tergabung dalam Gerbangkertosusila, yaitu Gresik, Bangkalan, Mojokerto, Surabaya Sidoarjo dan Lamongan. Secara administratif Kabupaten Gresik berbatasan dengan :

Sebelah Utara : Laut Jawa

Sebelah Timur : Selat Madura

Sebelah Selatan : Kabupaten Sidoarjo, Kab Mojokerto, Kota Surabaya

Sebelah Barat : Kabupaten Lamongan

Hampir sepertiga bagian dari wilayah Kabupaten Gresik merupakan daerah pesisir pantai, yaitu sepanjang 140 Km meliputi Kecamatan Kebomas, Gresik, Manyar, Bungah, Sidayu, Ujungpangkah, dan Panceng serta Kecamatan Tambak dan Sangkapura yang berada di Pulau Bawean. Secara administratif pemerintahan wilayah Kabupaten Gresik terdiri dari 18 kecamatan, 330 Desa dan 26 kelurahan.



Kabupaten Gresik berdekatan dengan kabupaten/kota yang tergabung dalam Gerbangkertosusila, yaitu Gresik, Bangkalan, Mojokerto, Surabaya, Sidoarjo dan Lamongan. Sebagian wilayah Kabupaten Gresik mempunyai dataran tinggi di atas 25 meter di atas permukaan laut, mempunyai kelereng 2-15 %, serta adanya faktor pembatas alam berupa bentuk-bentuk batuan yang relatif sulit menyerap air (tanah clay) yang terdapat di Kecamatan Bungah dan Kecamatan Dukun.

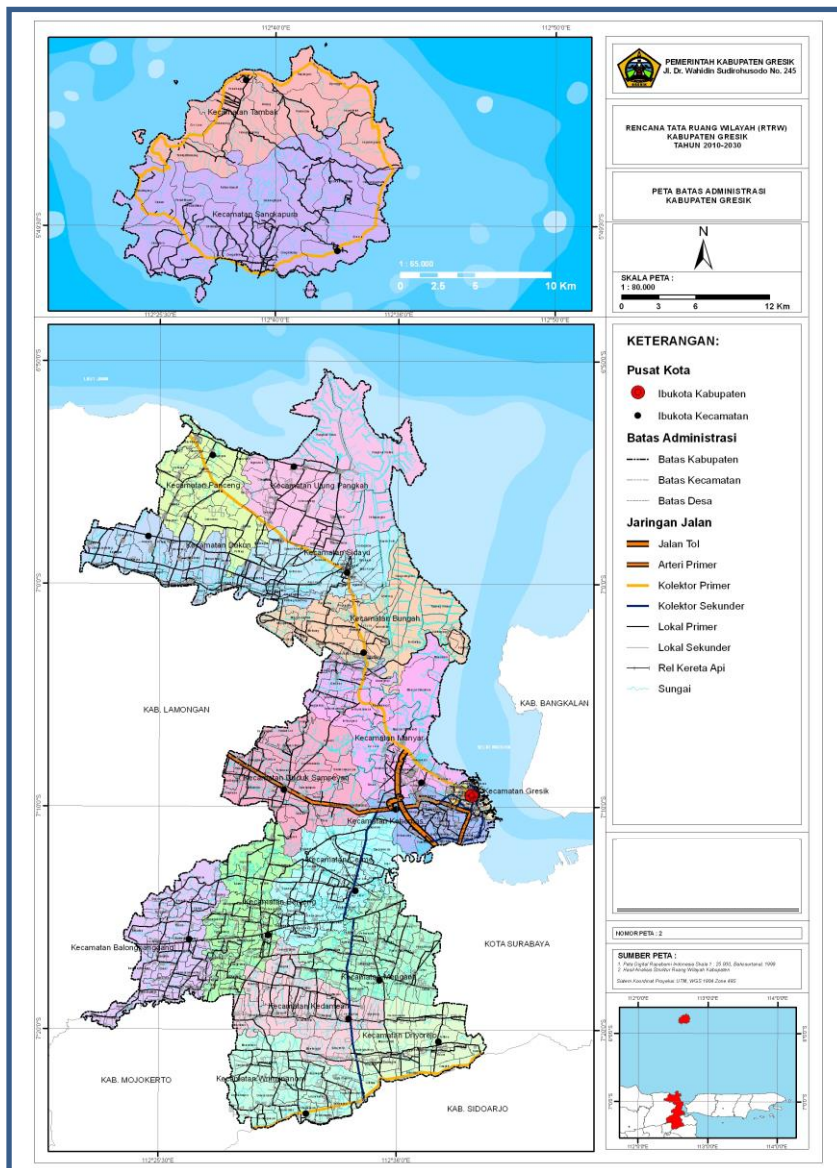

**Gambar 2.1 Peta Administrasi Kabupaten Gresik**  
(Sumber : Bappeda Kabupaten Gresik)

# B VISI DAN MISI

## VISI

Perubahan paradigma dalam kegiatan pemerintahan diperlukan agar pemerintah senantiasa dapat mengakomodasikan kebutuhan perubahan dalam masyarakat dan memungkinkan administrasi publik menata kembali masyarakat. Hal tersebut memerlukan suatu kerangka pemikiran upaya yang terstruktur untuk memberdayakan fungsi publik agar lebih sesuai dengan tuntutan perkembangan ekonomi, politik, sosial dan budaya. Perubahan paradigma dapat mendorong tercapainya pemerintahan yang baik (*good governance*) dengan cara memperbaiki kinerja sektor publik dan mengobati praktek administrasi yang tidak sehat.

Visi Kabupaten Gresik adalah Gresik yang agamis, adil, makmur dan berkehidupan yang berkualitas. Secara filosofi visi tersebut dapat dijelaskan melalui makna yang terkandung didalamnya, yaitu :

1. **GRESIK** adalah satu kesatuan masyarakat dengan segala potensi dan sumber dayanya dalam sistem pemerintahan Kabupaten Gresik
2. **AGAMIS** adalah suatu kondisi masyarakat yang hidup dalam sistem tata keimanan (kepercayaan) dan peribadatan kepada Tuhan Yang Maha Esa serta tata kaidah hubungan antar manusia dan lingkungannya
3. **ADIL** adalah perwujudan kesamaan hak dan kewajiban secara proporsional dalam segala aspek kehidupan tanpa membedakan latar belakang suku, agama, ras dan golongan.
4. **MAKMUR** adalah kondisi kehidupan individu dan masyarakat yang terpenuhi kebutuhannya
5. **BERKEHIDUPAN YANG BERKUALITAS** adalah hidup yang sehat dengan berlatar belakang pendidikan yang sesuai jaman serta pemenuhan pendapatan yang memadai.

**MISI**

Visi yang sudah dibuat hendaknya sesuai dan selaras dengan perubahan yang akan dilakukan, sehingga organisasi akan efektif dan efisien dalam pencapaiannya. Untuk mewujudkan visi yang telah ditetapkan setiap instansi pemerintah harus mempunyai misi yang jelas. Misi merupakan pernyataan yang menetapkan tujuan instansi pemerintah dan sasaran yang ingin dicapai, pernyataan misi membawa organisasi kepada suatu fokus, misi menjelaskan mengapa organisasi itu ada, apa yang dilakukannya dan bagaimana melakukannya.

Misi adalah sesuatu yang harus dilaksanakan oleh instansi pemerintah agar tujuan organisasi dapat terlaksana dan berhasil dengan baik. Dengan pernyataan misi tersebut diharapkan seluruh pihak yang berkepentingan dapat mengenal instansi pemerintah dan mengetahui peran dan program-program serta hasil yang akan diperoleh dimasa mendatang.

Untuk mewujudkan visi tersebut diatas, maka misi Pemerintah Kabupaten Gresik adalah :

1. Mendorong tumbuhnya perilaku masyarakat yang sejuk, santun dan saling menghormati dilandasi oleh nilai-nilai agama sesuai dengan simbol Gresik sebagai Kota Wali dan Kota Santri
2. Meningkatkan pelayanan yang adil dan merata kepada masyarakat melalui tata kelola pemerintahan yang baik
3. Mendorong pertumbuhan ekonomi untuk meningkatkan pendapatan masyarakat secara merata melalui pengembangan ekonomi lokal konsep ekonomi kerakyatan dan pembangunan yang berwawasan lingkungan.
4. Meningkatkan kualitas hidup masyarakat.



# C

## PEREKONOMIAN DAERAH

Kabupaten Gresik adalah salah satu kawasan industri utama di Jawa Timur. Kabupaten Gresik merupakan subwilayah pengembangan bagian (SWPB) tidak terlepas dari kegiatan subwilayah pengembangan Gerbang Kertausila (Gresik, Bangkalan, Surabaya, Sidoarjo, Lamongan). Termasuk salah satu bagian dari 9 subwilayah pengembangan Jawa Timur yang kegiatannya diarahkan pada sektor pertanian, industri, perdagangan, maritim, pendidikan, dan industri wisata.

Beberapa industri di Kabupaten Gresik antara lain Semen Gresik, Petrokimia Gresik, Nippon Paint, BHS-Tex, Industri Plywood, dan Maspion. Selain itu terdapat juga sektor penghasil perikanan yang cukup signifikan, baik perikanan laut, tambak, maupun perikanan darat. Kabupaten Gresik juga terdapat sebuah Pembangkit Listrik Tenaga Gas dan Uap berkapasitas 2.200 MW.

Antara Gresik dan Surabaya dihubungkan oleh Jalan Tol Surabaya-Gresik, yang terhubung dengan Jalan Tol Surabaya-Gempol dan Jalan Tol Surabaya-Mojokerto. Selain itu perekonomian masyarakat Kabupaten Gresik banyak ditopang dari sektor wiraswasta. Salah satunya yaitu Industri Songkok, Pengrajin Tas, Pengrajin Perhiasan Emas & Perak, Industri Garmen.



**Tabel 2.1 PDRB Atas Dasar Harga Konstan 2010  
Menurut Lapangan Usaha Di Kabupaten Gresik Tahun  
2018-2020 (Dalam Juta Rupiah)**

| No | Sektor   | 2018                 | 2019                  | 2020                 |
|----|--|----------------------|-----------------------|----------------------|
| 1  | Pertanian, kehutanan dan perikanan                             | 6.030.047,77         | 6.053.854,96          | 6.004.076,07         |
| 2  | Pertambangan dan Penggalian                                    | 9.895.835,08         | 9.844.446,66          | 8.582.771,87         |
| 3  | Industri Pengolahan  | 45.840.598,95        | 48.340.369,27         | 47.703.855,90        |
| 4  | Pengadaan Listrik dan Gas                                      | 519.069,83           | 544.260,80            | 543.748,93           |
| 5  | Pengadaan air, pengelolaan sampah, limbah dan daur ulang       | 58.207,02            | 61.843,22             | 64.115,17            |
| 6  | Konstruksi   | 9.072.388,67         | 9.893.280,67          | 9.234.800,14         |
| 7  | Perdagangan besar dan eceran, reparasi mobil dan sepeda motor  | 12.002.373,46        | 12.805.933,52         | 11.509.213,38        |
| 8  | Transportasi dan pergudangan                                   | 2.089.489,04         | 2.337.378,36          | 2.209.853,13         |
| 9  | Penyediaan akomodasi dan makan minum                           | 1.183.367,97         | 1.281.886,85          | 1.158.991,74         |
| 10 | Informasi dan Komunikasi                                       | 4.304.842,82         | 4.722.777,73          | 5.113.944,06         |
| 11 | Jasa keuangan dan asuransi                                     | 1.039.844,12         | 1.084.152,29          | 1.075.747,48         |
| 12 | Real estate  | 1.263.119,33         | 1.362.855,23          | 1.383.876,76         |
| 13 | Jasa perusahaan  | 267.967,89           | 285.254,50            | 290.782,30           |
| 14 | Administrasi pemerintahan, pertahanan dan jaminan sosial wajib | 1.094.021,30         | 1.136.239,58          | 1.131.654,98         |
| 15 | Jasa pendidikan  | 822.069,31           | 891.618,19            | 916.567,08           |
| 16 | Jasa kesehatan dan kegiatan sosial                             | 375.926,49           | 405.459,27            | 441.850,61           |
| 17 | Jasa lainnya   | 272.443,66           | 294.937,26            | 250.752,48           |
|    | <b>Produk Domestik Regional Bruto</b>                          | <b>96.131.612,70</b> | <b>101.346.548,36</b> | <b>97.616.602,07</b> |

(Sumber : Badan Pusat Statistik Kabupaten Gresik)

PDRB atas dasar harga konstan (ADHK) tahun 2010 digunakan untuk menggambarkan perkembangan PDRB dan komponennya. Pada tahun 2020 PRDB Kabupaten Gresik sebesar 97.616.6 milyar rupiah. Penyumbang PDRB terbesar berasal dari Sektor industri pengolahan, mengingat di Kabupaten Gresik didominasi dengan adanya kegiatan industri. Nilai PDRB Kabupaten Gresik pada tahun 2020

mengalami penurunan dikarenakan dampak dari pandemi yang berlangsung di awal tahun 2020.

**Tabel 2.2 Laju Pertumbuhan PDRB Atas Dasar Harga Konstan 2010 Menurut Lapangan Usaha Di Kabupaten Gresik Tahun 2018-2020 (Dalam Juta Rupiah)**

| No | Sektor   | 2018  | 2019  | 2020   |
|----|--|-------|-------|--------|
| 1  | Pertanian, kehutanan dan perikanan                             | -2.35 | 0.39  | -0.82  |
| 2  | Pertambangan dan Penggalian                                    | 3.02  | -0.52 | -12.82 |
| 3  | Industri Pengolahan  | 6.12  | 5.45  | -1.32  |
| 4  | Pengadaan Listrik dan Gas                                      | 5.54  | 4.85  | -0.09  |
| 5  | Pengadaan air, pengelolaan sampah, limbah dan daur ulang       | 5.11  | 6.25  | 3.67   |
| 6  | Konstruksi   | 8.82  | 9.05  | -6.66  |
| 7  | Perdagangan besar dan eceran, reparasi mobil dan sepeda motor  | 6.74  | 6.70  | -10.13 |
| 8  | Transportasi dan pergudangan                                   | 7.71  | 11.86 | -5.46  |
| 9  | Penyediaan akomodasi dan makan minum                           | 9.13  | 8.33  | -9.59  |
| 10 | Informasi dan Komunikasi                                       | 8.75  | 9.71  | 8.28   |
| 11 | Jasa keuangan dan asuransi                                     | 7.27  | 4.26  | -0.78  |
| 12 | Real estate  | 9.51  | 7.90  | 1.54   |
| 13 | Jasa perusahaan  | 9.35  | 6.45  | 1.94   |
| 14 | Administrasi pemerintahan, pertahanan dan jaminan sosial wajib | 5.21  | 3.86  | -0.40  |
| 15 | Jasa pendidikan  | 7.90  | 8.46  | 2.80   |
| 16 | Jasa kesehatan dan kegiatan sosial                             | 8.70  | 7.86  | 8.98   |
| 17 | Jasa lainnya   | 8.01  | 8.26  | -14.98 |
|    | Produk Domestik Regional Bruto                                 | 5.81  | 5.42  | -3.68  |

(Sumber : Badan Pusat Statistik Kabupaten Gresik)

Laju pertumbuhan ekonomi dapat mencerminkan atau memperlihatkan tingkat keberhasilan pembangunan suatu daerah dalam periode waktu tertentu. Pertumbuhan yang positif menunjukkan adanya kenaikan produksi barang dan jasa. Pada tahun

2018-2019 berada dikisaran 5 persen, sedangkan di tahun 2020 pertumbuhan ekonomi Kabupaten Gresik mengalami penurunan.

## D POTENSI DAERAH

Gresik dikenal sebagai kota tempat berdirinya pabrik semen pertama dan perusahaan semen terbesar di Indonesia, yaitu Semen Indonesia. Bersama dengan Sidoarjo, Gresik merupakan salah satu penyangga utama Kota Surabaya, dan termasuk dalam kawasan Gerbangkertosusila.

Pada wilayah pesisir Kabupaten Gresik telah difasilitasi dengan pelabuhan umum dan pelabuhan/dermaga khusus, sehingga Kabupaten Gresik memiliki akses perdagangan regional dan nasional. Keunggulan geografis ini menjadikan Gresik sebagai alternatif terbaik untuk investasi atau penanaman modal.



Pada wilayah pesisir Kabupaten Gresik telah difasilitasi dengan pelabuhan umum dan pelabuhan/dermaga khusus, sehingga Kabupaten Gresik memiliki akses perdagangan regional dan nasional. Keunggulan geografis ini menjadikan Gresik sebagai alternatif terbaik untuk investasi atau penanaman modal.

Sebagian wilayah Kabupaten Gresik mempunyai dataran tinggi diatas 25 meter diatas permukaan laut. Pola aliran sungai di Kabupaten Gresik memperlihatkan wilayah Gresik merupakan daerah muara Sungai Bengawan Solo dan Kali Lamong dan juga dilalui oleh Kali Surabaya di Wilayah Selatan. Sungai-sungai ini mempunyai sifat aliran dan kandungan unsur hara yang berbeda. Sungai Bengawan Solo mempunyai debit air yang cukup tinggi dengan membawa sedimen lebih banyak dibandingkan dengan Kali Lamong, sehingga pendangkalan di Sungai Bengawan Solo lebih cepat. Dengan adanya peristiwa tersebut mengakibatkan timbulnya tanah-tanah oloran yang seringkali oleh penduduk dimanfaatkan untuk lahan perikanan.

## POTENSI PENGEMBANGAN WILAYAH

### WILAYAH GRESIK UTARA

- ✚ Pengembangan agropolitan (mangga)
- ✚ Industri pengolahan dolomit
- ✚ Minapolitan (Bandeng dan Udang)
- ✚ Kawasan agroindustri dan industri manufacture
- ✚ Pariwisata Pantai Dalegan

### WILAYAH GRESIK KOTA

- ✚ Industri makanan khas Gresik
- ✚ Industri garmen (busana muslim)
- ✚ Industri handycraft
- ✚ Industri pariwisata budaya
- ✚ Kawasan industri

### WILAYAH GRESIK SELATAN

- ✚ Industri makanan minuman berbasis TOGA
- ✚ Industri pengolahan berbasis peternakan
- ✚ Industri tekstil (Sarung ATBM)
- ✚ Industri pengolahan rotan
- ✚ Industri agrobisnis (tanaman hias)

### WILAYAH BAWEAN

- ✚ Industri pariwisata
- ✚ Industri pengolahan Batu Onix
- ✚ Industri pengolahan ikan (krupuk)
- ✚ Industri kerajinan anyaman pandan
- ✚ Industri pengolahan aren, kelapa (gula merah, minyak kelapa)

Beberapa industri di Kabupaten Gresik antara lain Semen Indonesia, Petrokimia Gresik, Nippon Paint, BHS-TEX, Industri perkayuan/ Plywood dan Maspion. Kabupaten Gresik juga merupakan penghasil perikanan yang cukup signifikan, baik perikanan laut, tambak, maupun perikanan darat. Gresik juga terdapat sebuah Pembangkit Listrik Tenaga Gas dan Uap berkapasitas 2.200 MW. Antara Gresik dan Surabaya dihubungkan oleh sebuah Jalan Tol Surabaya-Manyar, yang terhubung dengan Jalan Tol Surabaya-Gempol. Selain itu perekonomian masyarakat Gresik banyak ditopang dari sektor wiraswasta. Salah satunya yaitu Industri Songkok, Pengrajin Tas, Pengrajin Perhiasan Emas & Perak, Industri Garment (konveksi). Di utara kota Gresik juga tepatnya di kota Sedayu merupakan penghasil sarang burung walet terbesar di Indonesia.



## POTENSI PARIWISATA

32

## WISATA ALAM

- + Danau Kastoba
- + Pantai Labuhan
- + Pantai Mayangkara
- + Pantai Pulau Cina
- + Pantai Pasir Putih/  
Hutan Lindung
- + Pulau Gili Timur
- + Pantai Pulau Noko
- + Pulau Gili Barat
- + Air Terjun Patar Selamat
- + Air Terjun Pudakit Barat
- + Air Terjun Laccar
- + Air Panas Kebun Daya
- + Pantai Tanjung Anyar
- + Tanjung Gaan
- + Goa Lowo
- + Goa Gelang Agung
- + Pantai Delegan
- + Pantai Ujungpangkah

## WISATA BUDAYA

- + Makam Maulana Malik Ibrahim
- + Makam Puspongoro
- + Makam Raden Santri
- + Makam Nyi Ageng Pinatih
- + Makam Sunan Giri
- + Makam Sunan Prapen
- + Makam Kawis Guwo
- + Makam Panembahan Agung
- + Makam Dewi Sekardadu
- + Makam Siti Fatimah Binti Maimun
- + Petilasan Sunan Kalijogo Makam Empu Supo
- + Makam Panjang Dora/ Sembodo
- + Makam Waliyah Siti Zaenab

Bukit Larangan  
Prupuh, Panceng



Tanjung Gaang  
Kec. Sangkapura



Danau Kastoba  
Kec. Sangkapura

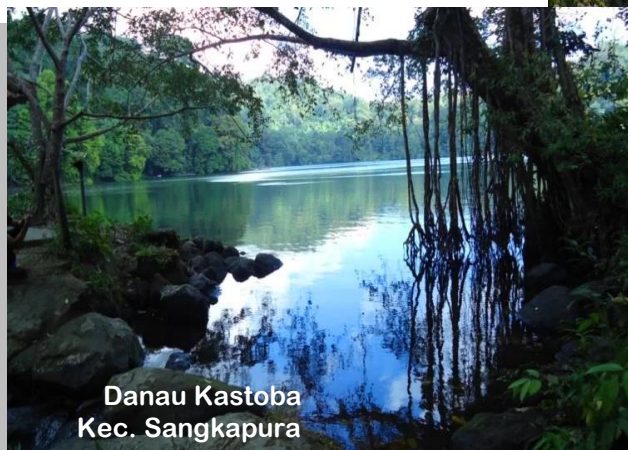

Air Terjun Patar Selamat  
Kec. Sangkapura





## INDUSTRI KERAJINAN

|   |   |
|---|---|
| <p>➤ <b>Sarung tenun tradisional :</b><br/>Sentra produksi terdapat di Desa Cagak Agung, Dusun Jambu Desa Semampir, Desa Kambingan, Desa Pandu, Desa Wedari Kecamatan Cerme dan Desa Jogodalu Kecamatan Benjeng</p>         | <p>➤ <b>Kerajinan Kulit/Imitasi :</b><br/>Sentra produksi terdapat di Desa Peganden Kecamatan Manyar dan Desa Banter Kecamatan Benjeng</p>  |
| <p>➤ <b>Ukir Dan Mebel :</b> Sentra produksi terdapat di Desa Giri Kecamatan Kebomas, Desa Kepuh Klagen di Kecamatan Wringinanom, Desa Asem Papak di Kecamatan Sidayu dan Desa Cagak Agung di Kecamatan Cerme.</p>          | <p>➤ <b>Aneka Kerajinan Rotan Dan Pelepah Pisang :</b><br/>Sentra produksi terdapat di Desa Sumengko, Kesamben Kulon, Sooko dan Wates Tanjung Kecamatan Wringinaom.</p>   |
| <p>➤ <b>Mebel Rotan :</b><br/>Sentra produksi terdapat di Desa Sumengko, Wates Tanjung, Pasinan Lemah Poteh, dan Desa Pedagangan Kecamatan Wringinanom, Desa Beton Kecamatan Menganti dan Desa Doudo Kecamatan Panceng.</p> | <p>➤ <b>Garmen :</b> Sentra produksi terdapat di Desa Dukun Anyar, Padang Bandung, Kalirejo, Sembungan Kidul di Kecamatan Dukun, Desa Peganden, Kecamatan Cerme dan Desa Pangkah Kulon Kecamatan Ujungpangkah</p> |
| <p>➤ <b>Damar Kurung :</b> Sentra produksi terdapat di Kelurahan Tlogo Pojok, dan Kelurahan Sukorame kecamatan Gresik</p>   | <p>➤ <b>Songkok :</b> Sentra prduksi terdapat di Kecamatan Gresik, Bungah dan Manyar</p>  |



# SUMBER DATA | 3

## A. Sumber Data Utama

Sumber data utama yang digunakan dalam penulisan buku profil kependudukan ini adalah :

1. Data base kependudukan (SIAK)
2. Database KTP Elektronik

## B. Sumber Data Penunjang

Disamping itu juga dikumpulkan data-data lain sebagai penunjang yang bersumber dari Satuan Kerja Perangkat Daerah (SKPD) lain antara lain Bappeda, Dinas Kesehatan, Dinas Pendidikan, Dinas Sosial, Pengadilan Negeri, Kantor Urusan Agama dan BPS. Data yang bersumber dari SKPD lain merupakan data pelengkap khususnya untuk informasi kualitas penduduk, seperti indikator kesehatan, pendidikan dan lain-lain.



# PERKEMBANGAN KEPENDUDUKAN

# 4

- A. KUANTITAS PENDUDUK
- B. KUALITAS PENDUDUK
- C. MOBILITAS PENDUDUK

# A KUANTITAS PENDUDUK

## JUMLAH PENDUDUK MENURUT JENIS KELAMIN

Penduduk menjadi isu strategis dalam pembangunan nasional artinya penduduk menjadi pusat seluruh kebijakan dan program pembangunan yang dilakukan. Pembangunan dikatakan berhasil jika mampu meningkatkan kesejahteraan penduduk baik kualitas fisik maupun non fisik. Keadaan penduduk sangat mempengaruhi dinamika pembangunan. Jumlah penduduk yang besar, jika diikuti dengan kualitas penduduk yang memadai, akan menjadi pendorong. Sebaliknya, jumlah penduduk yang besar jika diikuti dengan tingkat kualitas yang rendah akan menyebabkan permasalahan sosial. Jumlah Penduduk Kabupaten Gresik tercatat sebesar 1.298.184 jiwa pada tahun 2019, yang terdiri dari 652.982 penduduk laki-laki dan 645.202 penduduk perempuan. Kecamatan dengan jumlah penduduk yang terbanyak adalah Kecamatan Menganti dan diikuti oleh Kecamatan Manyar.

Tabel 4.1 Jumlah Penduduk Menurut Kecamatan dan Jumlah Kelamin Tahun 2020

| No. | KECAMATAN      | LAKI-LAKI      | PEREMPUAN      | JUMLAH           |
|-----|----------------|----------------|----------------|------------------|
| 1   | DUKUN          | 33.421         | 33.099         | 66.520           |
| 2   | BALONGPANGGANG | 28.711         | 28.917         | 57.628           |
| 3   | PANCENG        | 26.092         | 26.116         | 52.208           |
| 4   | BENJENG        | 33.217         | 32.917         | 66.134           |
| 5   | DUDUKSAMPEYAN  | 25.124         | 25.205         | 50.329           |
| 6   | WRINGINANOM    | 36.893         | 36.331         | 73.224           |
| 7   | UJUNGPANGKAH   | 25.960         | 25.865         | 51.825           |
| 8   | KEDAMEAN       | 32.300         | 31.696         | 63.996           |
| 9   | SIDAYU         | 21.838         | 21.512         | 43.350           |
| 10  | MANYAR         | 58.344         | 56.995         | 115.339          |
| 11  | CERME          | 40.453         | 39.954         | 80.407           |
| 12  | BUNGAH         | 34.307         | 33.767         | 68.074           |
| 13  | MENGANTI       | 63.178         | 61.922         | 125.100          |
| 14  | KEBOMAS        | 55.317         | 54.696         | 110.013          |
| 15  | DRIYOREJO      | 51.903         | 50.989         | 102.892          |
| 16  | GRESIK         | 40.417         | 40.964         | 81.381           |
| 17  | SANGKAPURA     | 26.818         | 26.465         | 53.283           |
| 18  | TAMBAK         | 15.347         | 15.344         | 30.691           |
|     | <b>JUMLAH</b>  | <b>649.640</b> | <b>642.754</b> | <b>1.292.394</b> |

(Sumber : Dinas Kependudukan dan Pencatatan Sipil)

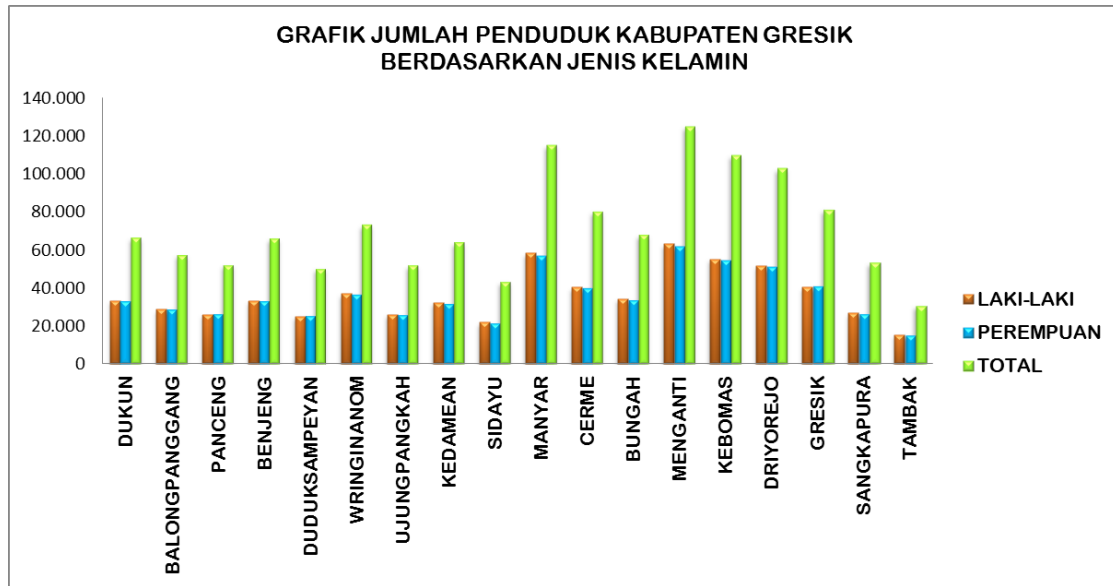

**Gambar 4.1 Grafik Jumlah Penduduk Kabupaten Gresik  
Berdasarkan Jenis Kelamin Tahun 2020**

## JUMLAH PENDUDUK MENURUT KELOMPOK UMUR

Tabel 4.2 Jumlah Penduduk Menurut Kelompok Umur  
Kabupaten Gresik Tahun 2020

| No. | KECAMATAN      | 0-4    | 5-9    | 10-14   | 15-19  | 20-24  | 25-29  | 30-34  | 35-39   | 40-44   | 45-49  | 50-54  | 55-59  | 60-64  | 65-69  | 70-74  | 75     |
|-----|----------------|--------|--------|---------|--------|--------|--------|--------|---------|---------|--------|--------|--------|--------|--------|--------|--------|
| 1   | DUKUN          | 3.927  | 4.958  | 4.767   | 4.811  | 4.998  | 4.891  | 4.760  | 5.541   | 5.510   | 4.939  | 4.225  | 3.625  | 3.368  | 2.270  | 1.588  | 2.342  |
| 2   | BALONGPANGGANG | 3.071  | 3.780  | 3.851   | 3.913  | 4.072  | 4.146  | 3.726  | 4.268   | 4.430   | 4.507  | 4.167  | 3.962  | 3.381  | 2.406  | 1.701  | 2.247  |
| 3   | PANCENG        | 3.146  | 3.920  | 3.936   | 3.757  | 3.928  | 3.613  | 3.609  | 4.261   | 4.698   | 4.037  | 3.440  | 3.085  | 2.724  | 1.690  | 1.001  | 1.363  |
| 4   | BENJENG        | 3.752  | 4.650  | 5.050   | 4.815  | 4.763  | 4.752  | 4.369  | 5.573   | 5.358   | 4.926  | 4.466  | 3.862  | 3.508  | 2.437  | 1.543  | 2.310  |
| 5   | DUDUKSAMPEYAN  | 3.226  | 3.723  | 3.815   | 3.741  | 3.743  | 3.656  | 3.405  | 4.094   | 4.179   | 3.819  | 3.445  | 3.066  | 2.591  | 1.715  | 866    | 1.245  |
| 6   | WRINGINANOM    | 4.624  | 5.483  | 5.750   | 5.496  | 5.348  | 5.359  | 5.019  | 6.313   | 5.565   | 5.715  | 5.119  | 4.092  | 3.300  | 2.079  | 1.481  | 2.481  |
| 7   | UJUNGPAKKAH    | 3.410  | 3.935  | 3.994   | 3.854  | 4.000  | 3.670  | 3.694  | 4.443   | 4.438   | 3.962  | 3.386  | 2.815  | 2.454  | 1.561  | 931    | 1.278  |
| 8   | KEDAMEAN       | 3.697  | 4.498  | 4.660   | 4.504  | 4.436  | 4.483  | 4.248  | 5.380   | 4.903   | 5.082  | 4.591  | 3.827  | 3.286  | 2.258  | 1.671  | 2.472  |
| 9   | SIDAYU         | 2.830  | 3.493  | 3.400   | 3.276  | 3.320  | 3.203  | 3.065  | 3.623   | 3.633   | 3.321  | 2.805  | 2.245  | 1.981  | 1.347  | 808    | 1.000  |
| 10  | MANYAR         | 8.331  | 9.702  | 9.629   | 9.349  | 9.451  | 9.200  | 8.288  | 9.391   | 8.835   | 8.479  | 7.627  | 6.593  | 4.731  | 2.819  | 1.214  | 1.700  |
| 11  | CERME          | 4.900  | 6.132  | 6.319   | 6.103  | 5.845  | 5.791  | 5.347  | 6.738   | 6.871   | 6.367  | 5.252  | 4.619  | 3.901  | 2.618  | 1.516  | 2.088  |
| 12  | BUNGAH         | 4.647  | 5.528  | 5.337   | 5.101  | 5.100  | 5.022  | 4.914  | 5.776   | 5.401   | 4.873  | 4.395  | 3.764  | 3.346  | 2.115  | 1.136  | 1.619  |
| 13  | MENGANTI       | 7.082  | 9.512  | 10.084  | 10.046 | 9.402  | 9.327  | 8.122  | 10.211  | 10.051  | 10.481 | 9.119  | 6.778  | 5.465  | 3.691  | 2.309  | 3.420  |
| 14  | KEBOMAS        | 7.825  | 9.129  | 8.943   | 8.573  | 8.469  | 8.762  | 7.971  | 9.263   | 8.849   | 7.969  | 7.483  | 6.551  | 4.781  | 2.785  | 1.230  | 1.430  |
| 15  | DRIYOREJO      | 5.969  | 7.570  | 8.307   | 8.473  | 8.230  | 7.853  | 6.762  | 8.043   | 8.373   | 8.876  | 7.811  | 5.808  | 4.256  | 2.633  | 1.592  | 2.336  |
| 16  | GRESIK         | 5.433  | 6.737  | 7.022   | 6.397  | 6.262  | 6.130  | 5.583  | 6.901   | 6.529   | 5.871  | 5.191  | 4.383  | 3.565  | 2.575  | 1.305  | 1.497  |
| 17  | SANGKAPURA     | 2.750  | 4.162  | 4.643   | 4.932  | 4.694  | 3.856  | 3.906  | 4.114   | 4.635   | 3.809  | 2.916  | 2.223  | 1.993  | 1.546  | 1.245  | 1.859  |
| 18  | TAMBAK         | 1.613  | 2.443  | 2.782   | 2.839  | 2.629  | 2.072  | 2.188  | 2.368   | 2.774   | 2.151  | 1.571  | 1.238  | 1.269  | 918    | 793    | 1.043  |
|     | <b>JUMLAH</b>  | 80.233 | 99.355 | 102.289 | 99.980 | 98.690 | 95.786 | 88.976 | 106.301 | 105.032 | 99.184 | 87.009 | 72.536 | 59.900 | 39.463 | 23.930 | 33.730 |
|     | <b>%</b>       | 6,21   | 7,69   | 7,91    | 7,74   | 7,64   | 7,41   | 6,88   | 8,23    | 8,13    | 7,67   | 6,73   | 5,61   | 4,63   | 3,05   | 1,85   | 2,61   |

Umur dan jenis kelamin merupakan karakteristik penduduk yang sangat penting atau sering disebut juga struktur umur dan jenis kelamin. Struktur umur penduduk dapat dilihat dalam umur satu tahunan atau disebut juga umur tunggal (*single age*) dan dikelompokkan dalam lima tahunan.

**JUMLAH PENDUDUK MENURUT PENDIDIKAN**

Tabel 4.3 Jumlah Penduduk Menurut Pendidikan Kabupaten Gresik Tahun 2020

| No.   | KECAMATAN      | BELUM SEKOLAH | BELUM TAMAT SD | SD      | SMP     | SMA     | D1/D2 | D3     | D4/S1  | S2    | S3   |
|-------|----------------|---------------|----------------|---------|---------|---------|-------|--------|--------|-------|------|
| 1     | DUKUN          | 17.508        | 4.294          | 19.135  | 11.882  | 10.776  | 63    | 312    | 2.376  | 172   | 2    |
| 2     | BALONGPANGGANG | 9.744         | 5.041          | 20.144  | 10.645  | 10.005  | 63    | 286    | 1.625  | 75    | 0    |
| 3     | PANCENG        | 10.564        | 4.768          | 13.847  | 10.218  | 10.326  | 59    | 235    | 2.096  | 94    | 1    |
| 4     | BENJENG        | 16.668        | 4.642          | 22.140  | 10.903  | 9.664   | 82    | 369    | 1.548  | 118   | 0    |
| 5     | DUDUKSAMPEYAN  | 10.706        | 4.279          | 10.526  | 10.014  | 12.261  | 52    | 390    | 2.004  | 93    | 4    |
| 6     | WRINGINANOM    | 14.500        | 7.077          | 21.013  | 13.875  | 14.711  | 61    | 339    | 1.570  | 78    | 0    |
| 7     | UJUNGPAKKAH    | 9.392         | 5.258          | 12.962  | 9.802   | 11.648  | 85    | 236    | 2.337  | 103   | 2    |
| 8     | KEDAMEAN       | 12.319        | 5.549          | 22.018  | 12.394  | 10.025  | 40    | 279    | 1.294  | 76    | 2    |
| 9     | SIDAYU         | 8.087         | 3.971          | 10.912  | 8.163   | 9.451   | 66    | 350    | 2.243  | 104   | 3    |
| 10    | MANYAR         | 24.527        | 9.921          | 17.405  | 15.826  | 35.145  | 200   | 1.482  | 10.278 | 535   | 20   |
| 11    | CERME          | 16.303        | 6.639          | 21.374  | 13.585  | 18.421  | 98    | 660    | 3.099  | 223   | 5    |
| 12    | BUNGAH         | 14.322        | 5.576          | 15.432  | 12.504  | 16.139  | 72    | 420    | 3.361  | 243   | 5    |
| 13    | MENGANTI       | 29.435        | 9.347          | 35.350  | 19.268  | 25.927  | 142   | 861    | 4.556  | 208   | 6    |
| 14    | KEBOMAS        | 23.271        | 9.832          | 13.252  | 15.035  | 35.554  | 251   | 2.127  | 10.112 | 561   | 18   |
| 15    | DRIYOREJO      | 23.540        | 8.035          | 21.674  | 15.676  | 28.164  | 196   | 1.070  | 4.293  | 234   | 10   |
| 16    | GRESIK         | 16.359        | 7.996          | 14.129  | 11.260  | 23.699  | 145   | 1.161  | 6.325  | 304   | 3    |
| 17    | SANGKAPURA     | 13.448        | 4.710          | 21.274  | 6.422   | 5.510   | 73    | 375    | 1.382  | 87    | 2    |
| 18    | TAMBAK         | 7.829         | 3.177          | 11.871  | 3.950   | 2.933   | 24    | 243    | 634    | 28    | 2    |
| TOTAL |                | 278.522       | 110.112        | 324.458 | 211.422 | 290.359 | 1.772 | 11.195 | 61.133 | 3.336 | 85   |
| %     |                | 21,55         | 8,52           | 25,11   | 16,36   | 22,47   | 0,14  | 0,87   | 4,73   | 0,26  | 0,01 |

Sebagian besar pendidikan penduduk di Kabupaten Gresik pada tahun 2020 adalah setara SD yaitu sebesar 25,11% dari keseluruhan total penduduk, sedangkan yang memiliki tingkat pendidikan SMP sebesar 16,36%, pendidikan SMA dan sederajat sebesar 22,47%, pendidikan D4/S1 sebesar 4,73%. Pendidikan tertinggi yang ditamatkan adalah S3 hanya sebesar 0,01%. Penduduk yang belum tamat SD sebesar 8,52% dari total penduduk Kabupaten Gresik.



## JUMLAH PENDUDUK MENURUT AGAMA

Tabel 4.4 Jumlah Penduduk Menurut Agama Kabupaten Gresik Tahun 2020

| No.          | KECAMATAN      | ISLAM            | KRISTEN       | KATOLIK      | HINDU        | BUDHA      | KONG HUCU | LAINN YA   |
|--------------|----------------|------------------|---------------|--------------|--------------|------------|-----------|------------|
| 1            | DUKUN          | 66.516           | 3             | 1            | 0            | 0          | 0         | 0          |
| 2            | BALONGPANGGANG | 57.413           | 180           | 19           | 5            | 10         | 0         | 1          |
| 3            | PANCENG        | 52.201           | 6             | 0            | 1            | 0          | 0         | 0          |
| 4            | BENJENG        | 65.601           | 467           | 42           | 0            | 4          | 0         | 20         |
| 5            | DUDUKSAMPEYAN  | 50.308           | 7             | 13           | 0            | 1          | 0         | 0          |
| 6            | WRINGINANOM    | 72.516           | 585           | 54           | 37           | 2          | 0         | 30         |
| 7            | UJUNGPANGKAH   | 51.823           | 2             | 0            | 0            | 0          | 0         | 0          |
| 8            | KEDAMEAN       | 63.579           | 238           | 99           | 19           | 2          | 0         | 59         |
| 9            | SIDAYU         | 43.347           | 2             | 1            | 0            | 0          | 0         | 0          |
| 10           | MANYAR         | 114.092          | 890           | 249          | 73           | 34         | 0         | 1          |
| 11           | CERME          | 79.769           | 505           | 66           | 15           | 0          | 0         | 52         |
| 12           | BUNGAH         | 68.061           | 9             | 4            | 0            | 0          | 0         | 0          |
| 13           | MENGANTI       | 120.551          | 2.281         | 558          | 1.567        | 86         | 1         | 56         |
| 14           | KEBOMAS        | 107.662          | 1.544         | 597          | 75           | 126        | 0         | 9          |
| 15           | DRIYOREJO      | 99.254           | 2.724         | 747          | 75           | 87         | 0         | 5          |
| 16           | GRESIK         | 79.707           | 980           | 446          | 23           | 218        | 4         | 3          |
| 17           | SANGKAPURA     | 53.283           | 0             | 0            | 0            | 0          | 0         | 0          |
| 18           | TAMBAK         | 30.690           | 1             | 0            | 0            | 0          | 0         | 0          |
| <b>TOTAL</b> |                | <b>1.276.373</b> | <b>10.424</b> | <b>2.896</b> | <b>1.890</b> | <b>570</b> | <b>5</b>  | <b>236</b> |

Ada beberapa agama yang dianut oleh penduduk di Kabupaten Gresik antara lain : agama, antara lain Islam, Kristen, Katolik, Hindu, Budha, Konghucu dan lainnya. Komposisi penduduk menurut agama sebagaimana terlihat pada tabel. Penduduk yang beragama Islam mendominasi sebesar 98,7% dari total keseluruhan penduduk.

(Sumber : Dinas Kependudukan dan Pencatatan Sipil)

## JUMLAH PENDUDUK BERDASARKAN STATUS PERKAWINAN

Demografi pertumbuhan penduduk antara lain dipengaruhi oleh fertilitas. Perkawinan dan perceraian merupakan variabel yang ikut mempengaruhi tinggi rendahnya tingkat fertilitas, yang secara tidak langsung mempengaruhi pertumbuhan penduduk. Lain halnya dengan perkawinan, perceraian justru akan mengurangi jumlah fertilitas, karena dengan adanya perceraian maka jumlah rumah tangga yang produktif berkurang dan tingkat hubungan suami isteri pun berkurang, sehingga tingkat fertilitas menurun. Berikut ini terdapat data perkawinan dan perceraian.

Tabel 4.5 Jumlah Penduduk Berdasarkan Status Perkawinan Kabupaten Gresik Tahun 2020

| No.           | KECAMATAN      | BELUM KAWIN    | SUDAH KAWIN    | CERAI HIDUP   | CERAI MATI    |
|---------------|----------------|----------------|----------------|---------------|---------------|
| 1             | DUKUN          | 28.064         | 33678          | 735           | 4043          |
| 2             | BALONGPANGGANG | 20.597         | 32317          | 787           | 3927          |
| 3             | PANCENG        | 21.850         | 26891          | 668           | 2799          |
| 4             | BENJENG        | 25.508         | 36194          | 930           | 3502          |
| 5             | DUDUKSAMPEYAN  | 20.627         | 26158          | 546           | 2998          |
| 6             | WRINGINANOM    | 28.231         | 40343          | 1081          | 3569          |
| 7             | UJUNGPANGKAH   | 21.559         | 26660          | 717           | 2889          |
| 8             | KEDAMEAN       | 23.550         | 35783          | 814           | 3849          |
| 9             | SIDAYU         | 18.900         | 21616          | 533           | 2301          |
| 10            | MANYAR         | 53.133         | 56155          | 1070          | 4981          |
| 11            | CERME          | 32.813         | 42120          | 1089          | 4385          |
| 12            | BUNGAH         | 30.052         | 33287          | 620           | 4115          |
| 13            | MENGANTI       | 51.330         | 65733          | 1975          | 6062          |
| 14            | KEBOMAS        | 49.849         | 54100          | 1383          | 4681          |
| 15            | DRIYOREJO      | 43.127         | 53552          | 1520          | 4693          |
| 16            | GRESIK         | 38.428         | 36576          | 1224          | 5153          |
| 17            | SANGKAPURA     | 25.361         | 24860          | 490           | 2572          |
| 18            | TAMBAK         | 14.380         | 14707          | 288           | 1316          |
| <b>JUMLAH</b> |                | <b>547.359</b> | <b>660.730</b> | <b>16.470</b> | <b>67.835</b> |

(Sumber : Dinas Kependudukan dan Pencatatan Sipil)

## PERTUMBUHAN PENDUDUK

Tabel 4.6 Pertumbuhan Penduduk Menurut Kecamatan Tahun 2020

| NO     | KECAMATAN      | JUMLAH PENDUDUK |           | Pertumbuhan |
|--------|----------------|-----------------|-----------|-------------|
|        |                | 2019            | 2020      | (%)         |
| 1      | DUKUN          | 67.127          | 66.520    | -0,90       |
| 2      | BALONGPANGGANG | 58.015          | 57.628    | -0,67       |
| 3      | PANCENG        | 52.599          | 52.208    | -0,74       |
| 4      | BENJENG        | 66.546          | 66.134    | -0,62       |
| 5      | DUDUKSAMPEYAN  | 50.497          | 50.329    | -0,33       |
| 6      | WRINGINANOM    | 73.297          | 73.224    | -0,10       |
| 7      | UJUNGPAKKAH    | 51.890          | 51.825    | -0,13       |
| 8      | KEDAMEAN       | 63.887          | 63.996    | 0,17        |
| 9      | SIDAYU         | 43.533          | 43.350    | -0,42       |
| 10     | MANYAR         | 114.893         | 115.339   | 0,39        |
| 11     | CERME          | 80.032          | 80.407    | 0,47        |
| 12     | BUNGAH         | 68.342          | 68.074    | -0,39       |
| 13     | MENGANTI       | 124.468         | 125.100   | 0,51        |
| 14     | KEBOMAS        | 109.392         | 110.013   | 0,57        |
| 15     | DRIYOREJO      | 102.646         | 102.892   | 0,24        |
| 16     | GRESIK         | 82.448          | 81.381    | -1,29       |
| 17     | SANGKAPURA     | 56.053          | 53.283    | -4,94       |
| 18     | TAMBAK         | 32.519          | 30.691    | -5,62       |
| JUMLAH |                | 1.298.184       | 1.292.394 | -0,45       |

(Sumber: Dinas Kependudukan dan Pencatatan Sipil)

Pada tahun 2019, total penduduk Kabupaten Gresik adalah 1.298.184 jiwa sedangkan pada akhir tahun 2020 menjadi 1.292.394 jiwa. Dari data tersebut menunjukkan bahwa terjadi penurunan 22.545 jiwa atau sebesar 1,69 %. Tabel 4.6 menunjukkan pertumbuhan penduduk pada masing-masing kecamatan.

Kecamatan Kebomas pada tahun 2020 mengalami pertumbuhan tertinggi sebesar 0,57 % dalam setahun, terdapat beberapa kecamatan yang mengalami penurunan pertumbuhan penduduk.

Pertumbuhan penduduk adalah perubahan jumlah penduduk yang dipengaruhi oleh kelahiran (fertilitas atau natalitas), kematian (mortalitas), dan migrasi penduduk. Penduduk suatu wilayah akan bertambah apabila terdapat kelahiran dan penduduk yang datang ke wilayah tersebut, sedangkan penduduk suatu wilayah akan berkurang apabila terdapat kematian dan terdapat penduduk yang meninggalkan wilayah tersebut.

## JUMLAH PENDUDUK BERDASARKAN MATA PENCAHARIAN

Tabel 4.7 Jumlah Penduduk Berdasarkan Mata Pencaharian Kabupaten Gresik Tahun 2020

| No. | Jenis Pekerjaan         | Jumlah  | No. | Jenis Pekerjaan        | Jumlah | No. | Jenis Pekerjaan     | Jumlah  |
|-----|-------------------------|---------|-----|------------------------|--------|-----|---------------------|---------|
| 1   | Belum/Tidak Bekerja     | 290.528 | 30  | Pembantu Rt            | 186    | 59  | Bupati              | 1       |
| 2   | Mengurus Rumah Tangga   | 193.619 | 31  | Tukang Cukur           | 7      | 60  | Wakil Bupati        | 1       |
| 3   | Pelajar / Mahasiswa     | 222.418 | 32  | Tukang Listrik         | 10     | 61  | Akuntan             | 1       |
| 4   | Pensiunan               | 2.549   | 33  | Tukang Batu            | 206    | 62  | Guru                | 13.469  |
| 5   | PNS                     | 11.038  | 34  | Tukang Las/Pandai Besi | 20     | 63  | Pengacara           | 20      |
| 6   | TNI                     | 2.561   | 35  | Tukang Kayu            | 36     | 64  | Notaris             | 14      |
| 7   | Polri                   | 892     | 36  | Tukang Sol Sepatu      | 1      | 65  | Arsitek             | 9       |
| 8   | Perdagangan             | 423     | 37  | Tukang Jahit           | 72     | 66  | Konsultan           | 9       |
| 9   | Petani/ Pekebun         | 122.421 | 38  | Penata Rias            | 11     | 67  | Dokter              | 478     |
| 10  | Peternak                | 45      | 39  | Penata Busana          | 1      | 68  | Bidan               | 600     |
| 11  | Nelayan/ Perikanan      | 7.158   | 40  | Penata Rambut          | 9      | 69  | Perawat             | 872     |
| 12  | Industri                | 135     | 41  | Mekanik                | 94     | 70  | Apoteker            | 69      |
| 13  | Kontruksi               | 87      | 42  | Seniman                | 7      | 71  | Psikiater/ Psikolog | 5       |
| 14  | Transportasi            | 61      | 43  | Perancang Busana       | 2      | 72  | Tabib               | 1       |
| 15  | Karyawan/ Swasta        | 242.698 | 44  | Penterjemah            | 2      | 73  | Penyiar Radio       | 1       |
| 16  | Karyawan BUMN           | 2.044   | 45  | Pendeta                | 21     | 74  | Pelaut              | 417     |
| 17  | Karyawan BUMD           | 127     | 46  | Pastor                 | 1      | 75  | Peneliti            | 4       |
| 18  | Karyawan Honorer        | 340     | 47  | Wartawan               | 29     | 76  | Sopir               | 457     |
| 19  | Buruh/Harian Lepas      | 9.935   | 48  | Ustadz/ Mubaligh       | 19     | 77  | Pialang             | 2       |
| 20  | Buruh Tani/Perkebunan   | 417     | 49  | Juru Masak             | 9      | 78  | Paranormal          | 2       |
| 21  | Buruh Nelayan/Perikanan | 86      | 50  | BPK                    | 2      | 79  | Pedagang            | 9.763   |
| 22  | Buruh Peternakan        | 13      | 51  | DPRD Kab/Kota          | 7      | 80  | Perangkat Desa      | 370     |
| 23  | Presiden                | 0       | 52  | Dosen                  | 714    | 81  | Wiraswasta          | 147.552 |
| 24  | Wakil Presiden          | 0       | 53  | Kepala Desa            | 59     | 82  | Lainnya             | 7.274   |

Gresik dikenal sebagai salah satu kawasan industri utama di Jawa Timur. Terdapat beberapa industri di Gresik antara lain Semen Indonesia, Petrokimia Gresik, Nippon Paint, BHS-Tex, Industri perkayuan/ Plywood dan Maspion. Banyaknya industri di Kabupaten Gresik menverap banvak tenaga kerja. sebaqaaimana dapat diketahui besarnya dari tabel berikut.

## KEPADATAN PENDUDUK

Kepadatan penduduk merupakan perbandingan jumlah penduduk dengan luas wilayahnya. Kepadatan penduduk menunjukkan jumlah rata-rata penduduk pada setiap km<sup>2</sup>. Informasi kepadatan penduduk tiap daerah perlu diketahui untuk mengetahui ada tidaknya gejala kelebihan penduduk (*overpopulation*), untuk mengetahui pusat-pusat aglomerasi penduduk, serta untuk mengetahui penyebaran dan pusat-pusat kegiatan ekonomi maupun budaya. Informasi-informasi tersebut pada akhirnya akan digunakan sebagai dasar perencanaan pembangunan di tiap-tiap daerah.

Informasi kepadatan penduduk tiap daerah perlu diketahui untuk mengetahui ada tidaknya gejala kelebihan penduduk (*overpopulation*), untuk mengetahui pusat-pusat aglomerasi penduduk, serta untuk mengetahui penyebaran dan pusat-pusat kegiatan ekonomi maupun budaya. Informasi-informasi tersebut pada akhirnya akan digunakan sebagai dasar perencanaan pembangunan di tiap-tiap daerah.

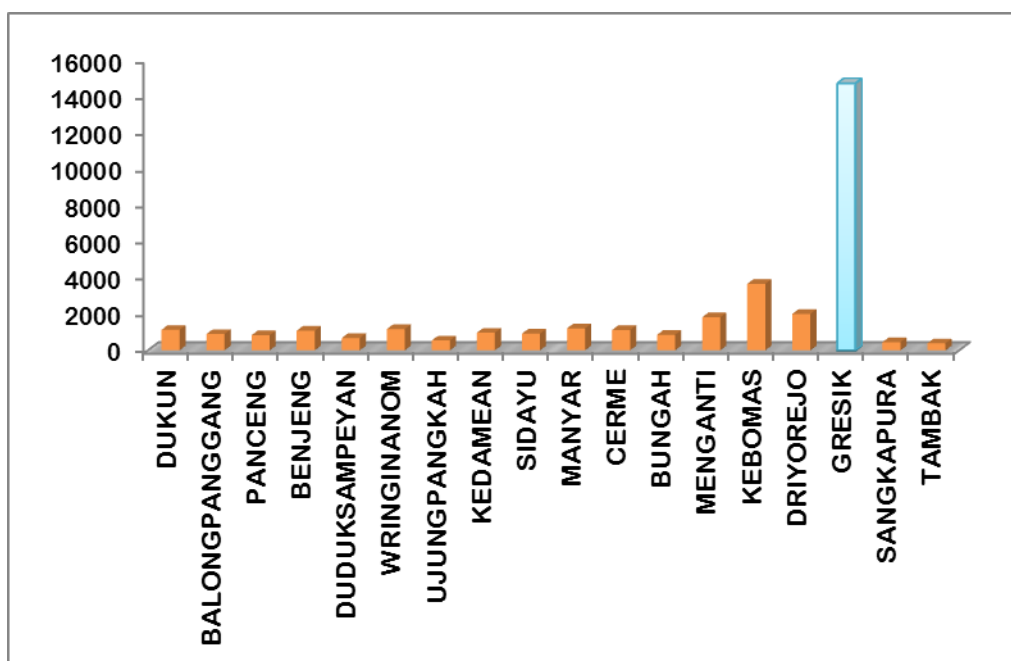

Gambar 4.1 Grafik Kepadatan Penduduk Menurut Kecamatan Tahun 2020

Kepadatan penduduk dipengaruhi oleh fisiografis, keamanan, kebudayaan, biologis dan psikologis serta berkaitan erat dengan peningkatan jumlah penduduk. Kepadatan penduduk di tiap-tiap wilayah tidak sama, hal ini tentu saja menimbulkan permasalahan kependudukan. Permasalahan ini terkait dengan penyediaan sarana dan prasarana sosial, kesempatan kerja, stabilitas keamanan, serta pemerataan pembangunan.

Tabel 4.8 Kepadatan Penduduk Menurut Kecamatan Tahun 2020

| NO     | KECAMATAN      | Luas Wilayah       | Jumlah Penduduk | Kepadatan Penduduk      |
|--------|----------------|--------------------|-----------------|-------------------------|
|        |                | (km <sup>2</sup> ) | (jiwa)          | (jiwa/km <sup>2</sup> ) |
| 1      | DUKUN          | 59,09              | 66.520          | 1.127                   |
| 2      | BALONGPANGGANG | 63,88              | 57.628          | 902                     |
| 3      | PANCENG        | 62,59              | 52.208          | 834                     |
| 4      | BENJENG        | 61,26              | 66.134          | 1.080                   |
| 5      | DUDUKSAMPEYAN  | 74,29              | 50.329          | 677                     |
| 6      | WRINGINANOM    | 62,62              | 73.224          | 1.169                   |
| 7      | UJUNGPAKKAH    | 94,82              | 51.825          | 547                     |
| 8      | KEDAMEAN       | 65,95              | 63.996          | 970                     |
| 9      | SIDAYU         | 47,13              | 43.350          | 920                     |
| 10     | MANYAR         | 95,42              | 115.339         | 1.209                   |
| 11     | CERME          | 71,73              | 80.407          | 1.121                   |
| 12     | BUNGAH         | 79,44              | 68.074          | 856                     |
| 13     | MENGANTI       | 68,72              | 125.100         | 1.821                   |
| 14     | KEBOMAS        | 30,06              | 110.013         | 3.660                   |
| 15     | DRIYOREJO      | 51,29              | 102.892         | 2.006                   |
| 16     | GRESIK         | 5,54               | 81.381          | 14.690                  |
| 17     | SANGKAPURA     | 118,72             | 53.283          | 449                     |
| 18     | TAMBAK         | 78,7               | 30.691          | 390                     |
| JUMLAH |                | 1191,25            | 1.292.394       | 1.085                   |

(Sumber : Dinas Kependudukan dan Pencatatan Sipil)

Rata-rata Kepadatan penduduk tahun 2020 di Kabupaten Gresik mencapai angka 1085 jiwa/ km<sup>2</sup>. yang mengalami penurunan dari tahun sebelumnya. Kecamatan dengan nilai kepadatan penduduk tertinggi adalah Kecamatan Gresik yang mencapai angka 14.690 jiwa/ km<sup>2</sup>. Hal ini dikarenakan kecamatan Gresik merupakan pusat pemerintahan dan pusat kota di Kabupaten Gresik, serta tingginya arus urbanisasi dari desa ke kota. Sedangkan kecamatan dengan kepadatan penduduk terendah yaitu Kecamatan Tambak yang nilainya hanya mencapai 390 jiwa/ km<sup>2</sup>.

# B KUALITAS PENDUDUK

## KESEHATAN

Guna menunjang layanan kesehatan masyarakat, Kabupaten Gresik memiliki beberapa rumah sakit yang memadai baik milik pemerintah maupun swasta. Rumah sakit Ibnu Sina milik pemerintah Kabupaten Gresik telah menjadi rumah sakit rujukan nasional. Jumlah fasilitas kesehatan yang terdapat di Kabupaten Gresik ada 17 rumah sakit umum, 32 puskesmas, 78 klinik. Berdasarkan data Dinas Kesehatan, Kabupaten Gresik juga memiliki tenaga-tenaga kesehatan sebanyak 1.949 dokter, 2.197 perawat, 1.378 bidan, 645 farmasi, dan 102 ahli gizi.

Tabel 4.9 Jumlah Fasilitas Kesehatan di Kabupaten Gresik Tahun 2020

| No | Kecamatan      | Rumah Sakit Umum | RS Bersalin | Puskesmas | Balai Kesehatan | Posyandu    | Polindes   |
|----|----------------|------------------|-------------|-----------|-----------------|-------------|------------|
| 1  | Wringinanom    | 0                | 0           | 2         | 5               | 73          | 11         |
| 2  | Driyorejo      | 2                | 0           | 2         | 11              | 118         | 9          |
| 3  | Kedamean       | 0                | 0           | 2         |                 | 76          | 9          |
| 4  | Menganti       | 2                | 0           | 2         | 7               | 131         | 15         |
| 5  | Cerme          | 0                | 0           | 2         | 4               | 78          | 20         |
| 6  | Benjeng        | 0                | 0           | 2         | 3               | 84          | 18         |
| 7  | Balongpanggung | 2                | 0           | 2         |                 | 83          | 18         |
| 8  | Duduksampeyan  | 0                | 0           | 1         | 3               | 65          | 17         |
| 9  | Kebomas        | 1                | 0           | 2         | 12              | 140         | 13         |
| 10 | Gresik         | 5                | 0           | 3         | 8               | 98          | 13         |
| 11 | Manyar         | 2                | 0           | 3         | 13              | 146         | 15         |
| 12 | Bungah         | 1                | 0           | 1         | 3               | 75          | 15         |
| 13 | Sidayu         | 0                | 0           | 1         |                 | 52          | 14         |
| 14 | Dukun          | 0                | 0           | 1         | 2               | 82          | 20         |
| 15 | Panceng        | 0                | 0           | 2         |                 | 49          | 8          |
| 16 | Ujungpangkah   | 1                | 0           | 2         | 2               | 56          | 9          |
| 17 | Sangkapura     | 1                | 0           | 1         | 4               | 44          | 14         |
| 18 | Tambak         | 0                | 0           | 1         | 1               | 68          | 10         |
|    | <b>Gresik</b>  | <b>17</b>        | <b>0</b>    | <b>32</b> | <b>78</b>       | <b>1518</b> | <b>248</b> |

(Sumber : BPS Kabupaten Gresik)



## KELAHIRAN

Kelahiran merupakan salah satu indikator kualitas penduduk, karena indikator ini sangat berguna untuk menentukan kebijakan dan perencanaan program pembangunan sosial terutama untuk kesejahteraan ibu dan anak. Ada beberapa indikator kesehatan yang digunakan dalam pembangunan antara lain angka kelahiran umum. Angka Kelahiran Umum (GFR) adalah Jumlah kelahiran hidup per 1000 wanita usia 15-49 atau 15-44 tahun. Jumlah kelahiran di Kabupaten Gresik tercatat sebanyak 18.789 kelahiran bayi pada tahun 2020, tercatat 9785 bayi lahir laki-laki dan 9004 bayi lahir perempuan.

Tabel 4.10 Jumlah Kelahiran Penduduk  
Kabupaten Gresik Tahun 2020

| No.    | Kecamatan     | Kelahiran |           |
|--------|---------------|-----------|-----------|
|        |               | Laki-laki | Perempuan |
| 1      | Dukun         | 521       | 453       |
| 2      | Balompanggung | 421       | 378       |
| 3      | Panceng       | 447       | 387       |
| 4      | Benjeng       | 461       | 428       |
| 5      | Duduksampeyan | 384       | 388       |
| 6      | Wringinanom   | 544       | 534       |
| 7      | Ujungpangkah  | 447       | 419       |
| 8      | Kedamean      | 480       | 458       |
| 9      | Sidayu        | 382       | 324       |
| 10     | Manyar        | 980       | 882       |
| 11     | Cerme         | 545       | 477       |
| 12     | Bungah        | 557       | 530       |
| 13     | Menganti      | 856       | 761       |
| 14     | Kebomas       | 878       | 839       |
| 15     | Driyorejo     | 733       | 691       |
| 16     | Gresik        | 585       | 566       |
| 17     | Sangkapura    | 378       | 321       |
| 18     | Tambak        | 186       | 168       |
| Jumlah |               | 9.785     | 9.004     |

(Sumber: Dinas Kependudukan dan Pencatatan Sipil)

## KEMATIAN

Kelahiran dan kematian adalah faktor alami yang mempengaruhi pertumbuhan penduduk. Kematian bersifat mengurangi jumlah penduduk. Banyaknya kematian sangat dipengaruhi oleh faktor pendukung kematian (pro mortalitas) dan faktor penghambat kematian (anti mortalitas). Faktor pendukung kematian antara lain : sarana kesehatan yang kurang memadai, rendahnya kesadaran masyarakat terhadap kesehatan, terjadinya berbagai bencana alam, terjadinya peperangan, terjadinya kecelakaan lalu lintas dan industri, tindakan bunuh diri dan pembunuhan. Jumlah kematian tercatat sebanyak 8481 kematian yang terjadi di Kabupaten Gresik selama tahun 2020.

Tabel 4.11 Jumlah Kematian Penduduk Kabupaten Gresik Tahun 2020

| No.    | Kecamatan     | Kematian  |           |
|--------|---------------|-----------|-----------|
|        |               | Laki-laki | Perempuan |
| 1      | Dukun         | 261       | 264       |
| 2      | Balompanggung | 222       | 215       |
| 3      | Panceng       | 193       | 149       |
| 4      | Benjeng       | 259       | 269       |
| 5      | Duduksampeyan | 233       | 193       |
| 6      | Wringinanom   | 220       | 165       |
| 7      | Ujungpangkah  | 150       | 141       |
| 8      | Kedamean      | 195       | 166       |
| 9      | Sidayu        | 170       | 159       |
| 10     | Manyar        | 402       | 273       |
| 11     | Cerme         | 238       | 188       |
| 12     | Bungah        | 306       | 313       |
| 13     | Menganti      | 366       | 300       |
| 14     | Kebomas       | 366       | 272       |
| 15     | Driyorejo     | 430       | 346       |
| 16     | Gresik        | 392       | 335       |
| 17     | Sangkapura    | 106       | 85        |
| 18     | Tambak        | 70        | 69        |
| Jumlah |               | 4.579     | 3.902     |

(Sumber : Dispendukcapil Kabupaten Gresik)

## ANGKA MELEK HURUF

Angka Melek Huruf (AMH) adalah persentase penduduk usia 15 tahun keatas yang bisa membaca dan menulis serta mengerti sebuah kalimat sederhana dalam hidupnya sehari-hari. AMH dapat digunakan untuk :

- mengukur keberhasilan program-program pemberantasan buta huruf, terutama di daerah pedesaan di Indonesia dimana masih tinggi jumlah penduduk yang tidak pernah bersekolah atau tidak tamat SD.
- menunjukkan kemampuan penduduk di suatu wilayah dalam menyerap informasi dari berbagai media.
- menunjukkan kemampuan untuk berkomunikasi secara lisan dan tertulis. Sehingga angka melek huruf dapat berdasarkan kabupaten mencerminkan potensi perkembangan intelektual sekaligus kontribusi terhadap pembangunan daerah.

Angka melek huruf di Kabupaten Gresik pada tahun 2020 bernilai sempurna yaitu 100 persen. Hal ini berarti bahwa semua penduduk usia 15 tahun ke atas dapat membaca dan menulis.

Tabel 4.12 Persentase Penduduk Usia 15 Tahun Ke Atas Yang Melek Huruf Menurut Kelompok Umur di Kabupaten Gresik Tahun 2019-2020

| Kelompok Umur | 2019   | 2020   |
|---------------|--------|--------|
| 15-19         | 100,00 | 100,00 |
| 20-29         | 100,00 | 99,95  |
| 30-39         | 99,82  | 99,79  |
| 40-49         | 99,65  | 99,05  |
| 50-59         | 97,93  | 96,97  |
| 60-69         | 85,66  | 90,98  |
| 70+           | 53,84  | 70,99  |

(Sumber : BPS Kabupaten Gresik)

## INDEKS PEMBANGUNAN MANUSIA

Indeks Pembangunan Manusia (IPM) adalah salah satu indikator pembangunan yang berguna untuk mengukur keberhasilan pembangunan manusia. Sebagai ukuran kualitas hidup, IPM dibangun melalui pendekatan tiga parameter dasar.

Ketiga parameter tersebut yaitu: *Pertama*, derajat kesehatan dan panjangnya umur yang terbaca dari angka harapan hidup (*life expectancy rate*); *Kedua*, pendidikan yang diukur dengan angka melek huruf rata-rata dan lamanya sekolah; *Ketiga*, pendapatan yang diukur dengan daya beli masyarakat (*purchasing power parity*). Parameter kesehatan dengan indikator angka harapan hidup, mengukur keadaan sehat dan berumur panjang; parameter pendidikan dengan indikator angka melek huruf dan lamanya sekolah, mengukur manusia yang cerdas, kreatif, terampil, terdidik dan bertakwa. Parameter pendapatan dengan indikator daya beli masyarakat, mengukur manusia yang mandiri dan memiliki akses untuk hidup layak.

Tabel 4.13 Indeks Pembangunan Manusia Kabupaten Gresik, 2016- 2020

| Tahun | IPM   | Komponen IPM |                                |   |
|-------|-------|--------------|--------------------------------|---|
|       |       | AHH (Tahun)  | Rata-rata Lama Sekolah (Tahun) | Pengeluaran Perkapita Riil Disesuaikan (Rp.000) |
| 2016  | 74,46 | 72,33        | 8,94                           | 11.961  |
| 2017  | 74,84 | 72,36        | 8,95                           | 12.375  |
| 2018  | 75,28 | 72,46        | 8,96                           | 12.845  |
| 2019  | 76,10 | 72,61        | 9,29                           | 13.295  |
| 2020  | 76,11 | 72,66        | 9,30                           | 13.246  |

(Sumber : BPS Kabupaten Gresik)



Indeks Pembangunan Manusia Kabupaten Gresik dari tahun 2016 sampai dengan tahun 2020 terus mengalami kenaikan, yang mencapai nilai 76,11 pada tahun 2020. Semakin tinggi nilai indeks pembangunan manusia maka akan disertai meningkatnya kualitas hidup masyarakat setempat.

## SOSIAL

Data sosial khususnya mengenai kesejahteraan rakyat (Kesra), perlu diketahui untuk mengetahui sejauh mana hasil-hasil pembangunan dapat mencapai seluruh lapisan masyarakat. Data tentang penyandang masalah kesejahteraan sosial, yang secara umum dapat mencerminkan keadaan sosial ekonomi masyarakat yang cukup memerlukan perhatian lebih banyak, baik dari pemerintah maupun masyarakat. Kemiskinan adalah suatu kondisi ketidakmampuan secara ekonomi untuk memenuhi standar hidup rata-rata masyarakat di suatu daerah. Kondisi ketidakmampuan ini ditandai dengan rendahnya kemampuan pendapatan untuk memenuhi kebutuhan pokok baik berupa pangan, sandang, maupun papan.

Tabel 4.14 Garis Kemiskinan, Jumlah, dan Persentase Penduduk Miskin di Kabupaten Gresik, 2019–2020

| Tahun | Garis Kemiskinan (rupiah/kapita/bulan) | Jumlah Penduduk Miskin (ribu) | Persentase Penduduk Miskin |
|-------|--|-------------------------------|----------------------------|
| 2016  | 393.447                                | 167,12                        | 13,19                      |
| 2017  | 414.261                                | 164,08                        | 12,80                      |
| 2018  | 438.704                                | 154,02                        | 11,89                      |
| 2019  | 466.154                                | 148,61                        | 11,35                      |
| 2020  | 492.628                                | 164,05                        | 12,40                      |

Jumlah penduduk miskin di Kabupaten Gresik pada Tahun 2020 sebesar 164.050 orang atau sekitar 12,4 % dari total penduduk. Sedangkan Garis kemiskinan merupakan salah satu indikator kemiskinan yang menyatakan rata-rata pengeluaran makanan dan non-makanan per kapita pada kelompok referensi (*reference population*) yang telah ditetapkan (BPS, 2004). Garis kemiskinan di Kabupaten Gresik Sebesar Rp. **492.628** Kapita/Bulan.

**Kedalaman Kemiskinan (P1)** adalah Ukuran rata-rata kesenjangan pengeluaran masing-masing penduduk miskin terhadap garis kemiskinan. Penurunan nilai indeks Kedalaman Kemiskinan mengindikasikan bahwa rata-rata pengeluaran penduduk miskin cenderung makin mendekati garis kemiskinan dan ketimpangan pengeluaran penduduk miskin juga semakin menyempit.

**Keparahan Kemiskinan (P2)** adalah indeks yang memberikan informasi mengenai gambaran penyebaran pengeluaran di antara penduduk miskin. Yang berarti bahwa Semakin tinggi nilai indeks, semakin tinggi ketimpangan pengeluaran di antara penduduk miskin.

## MOBILITAS PENDUDUK

### MIGRASI MASUK

Selain kelahiran dan kematian, mobilitas penduduk berupa migrasi masuk dan migrasi keluar adalah faktor yang juga mempengaruhi jumlah dan pertumbuhan penduduk di suatu daerah. Migrasi masuk merupakan masuknya penduduk ke suatu daerah tujuan.

Terdapat dua factor yang terdapat di daerah asal maupun tujuan yang selalu terkait dengan perpindahan penduduk, yaitu factor positif dan factor negatif. Faktor positif akan menarik minat seseorang untuk melakukan migrasi masuk, antara lain : kesempatan memperoleh pendapatan yang lebih baik; kesempatan memperoleh pendidikan yang lebih tinggi; lingkungan yang menyenangkan, misalnya iklim, tempat tinggal, tersedianya sarana kesehatan, rekreasi; serta ajakan dari orang yang dijadikan sebagai tempat berlindung.

Tabel 4.15 Jumlah Penduduk Migrasi Masuk di Kabupaten Gresik Tahun 2020

| No     | Kecamatan      | Laki-Laki | Perempuan |
|--------|----------------|-----------|-----------|
| 1      | Dukun          | 399       | 311       |
| 2      | Balongpanggang | 337       | 288       |
| 3      | Panceng        | 337       | 296       |
| 4      | Benjeng        | 434       | 365       |
| 5      | Duduksampeyan  | 261       | 264       |
| 6      | Wringinanom    | 356       | 345       |
| 7      | Ujungpangkah   | 305       | 248       |
| 8      | Kedamean       | 296       | 244       |
| 9      | Sidayu         | 282       | 256       |
| 10     | Manyar         | 1.023     | 1.089     |
| 11     | Cerme          | 610       | 605       |
| 12     | Bungah         | 425       | 407       |
| 13     | Menganti       | 1.084     | 1.078     |
| 14     | Kebomas        | 1.155     | 1.160     |
| 15     | Driyorejo      | 908       | 884       |
| 16     | Gresik         | 571       | 596       |
| 17     | Sangkapura     | 232       | 220       |
| 18     | Tambak         | 120       | 99        |
| JUMLAH |                | 9.135     | 8.755     |

Dari data yang diperoleh dari Dinas Kependudukan dan Pencatatan Sipil pada tahun 2020 tercatat 17.890 orang yang datang atau migrasi masuk ke Kabupaten Gresik, diantaranya 9135 orang laki-laki dan 8755 orang perempuan.

(Sumber : Dinas Kependudukan dan Pencatatan Sipil)

## MIGRASI KELUAR

Migrasi keluar (out migrasi) adalah perpindahan penduduk keluar dari daerah asal. Adapun data migrasi keluar ini bermanfaat untuk mengetahui apakah suatu daerah merupakan daerah yang memiliki daya tarik bagi penduduk wilayah sekitarnya atau wilayah lainnya. Dapat juga ditentukan apakah suatu daerah merupakan wilayah yang tidak disenangi untuk dijadikan tempat tinggal. Dengan kata lain daerah ini memiliki daya dorong bagi penduduknya untuk pergi meninggalkan daerah tersebut. Semakin tinggi angka migrasi keluar, maka daerah tersebut daya tariknya akan semakin kecil bagi penduduk wilayah sekitarnya atau wilayah lainnya.

**Tabel 4.16 Jumlah Penduduk Migrasi Keluar di Kabupaten Gresik Tahun 2020**

| No            | Kecamatan      | Laki-Laki    | Perempuan    |
|---------------|----------------|--------------|--------------|
| 1             | Dukun          | 324          | 251          |
| 2             | Balongpanggung | 293          | 260          |
| 3             | Panceng        | 240          | 184          |
| 4             | Benjeng        | 359          | 294          |
| 5             | Duduksampeyan  | 296          | 244          |
| 6             | Wringinanom    | 245          | 250          |
| 7             | Ujungpangkah   | 185          | 183          |
| 8             | Kedamean       | 201          | 212          |
| 9             | Sidayu         | 233          | 236          |
| 10            | Manyar         | 775          | 805          |
| 11            | Cerme          | 366          | 337          |
| 12            | Bungah         | 331          | 302          |
| 13            | Menganti       | 469          | 470          |
| 14            | Kebomas        | 774          | 709          |
| 15            | Driyorejo      | 503          | 531          |
| 16            | Gresik         | 767          | 765          |
| 17            | Sangkapura     | 131          | 103          |
| 18            | Tambak         | 96           | 73           |
| <b>Jumlah</b> |                | <b>6.588</b> | <b>6.209</b> |

Ada beberapa faktor yang mempengaruhi nilai migrasi keluar antara lain : makin berkurangnya SDA; semakin menyempitnya lahan pekerjaan ditempat asal; adanya tekanan diskriminasi politik, agama dan suku, serta ketidakcocokan dengan budaya/adat istiadat setempat. Pada akhir tahun 2020 tercatat 12.797 orang bermigrasi keluar dari Kabupaten Gresik.

(Sumber : Dinas Kependudukan dan Pencatatan Sipil)



# KEPEMILIKAN DOKUMEN KEPENDUDUKAN | 5

- ✚ KEPEMILIKAN KARTU KELUARGA
- ✚ KEPEMILIKAN KTP
- ✚ KEPEMILIKAN AKTA KELAHIRAN DAN KEMATIAN
- ✚ KEPEMILIKAN AKTA NIKAH DAN PERCERAIAN

## KEPEMILIKAN KARTU KELUARGA

Kartu Keluarga (KK) merupakan salah satu dari beberapa dokumen yang wajib dimiliki oleh setiap keluarga. Kartu keluarga merupakan kartu identitas bagi sebuah keluarga yang memuat berbagai data penting, seperti nama, susunan anggota keluarga, hubungan, pekerjaan setiap anggota keluarga, dan berbagai informasi penting lainnya. Dokumen ini digunakan untuk berbagai keperluan seperti pengurusan Kartu Tanda Penduduk (KTP), pengurusan Surat Keterangan dari Desa, kebutuhan data untuk pemilihan umum, sensus penduduk dan lainnya.

Tabel 5.1 Kepemilikan Kartu Keluarga di Kabupaten Gresik Tahun 2020

| No. | Kecamatan      | Jumlah Desa/Kelurahan | Memiliki KK    |
|-----|----------------|-----------------------|----------------|
| 1   | Dukun          | 26                    | 20.428         |
| 2   | Balongpanggang | 25                    | 18.564         |
| 3   | Panceng        | 14                    | 15.742         |
| 4   | Benjeng        | 23                    | 20.656         |
| 5   | Duduksampeyan  | 23                    | 15.036         |
| 6   | Wringinanom    | 16                    | 23.997         |
| 7   | Ujungpangkah   | 13                    | 15.687         |
| 8   | Kedamean       | 15                    | 20.415         |
| 9   | Sidayu         | 21                    | 12.620         |
| 10  | Manyar         | 23                    | 33.618         |
| 11  | Cerme          | 25                    | 23.633         |
| 12  | Bungah         | 22                    | 20.158         |
| 13  | Menganti       | 22                    | 38.336         |
| 14  | Kebomas        | 21                    | 32.814         |
| 15  | Driyorejo      | 16                    | 31.787         |
| 16  | Gresik         | 21                    | 25.373         |
| 17  | Sangkapura     | 17                    | 16.063         |
| 18  | Tambak         | 13                    | 9.223          |
|     | <b>Jumlah</b>  | <b>356</b>            | <b>394.150</b> |

(Sumber : Dinas Kependudukan dan Pencatatan Sipil)

Jumlah Desa/Kelurahan di Kabupaten Gresik pada tahun 2020 sebanyak 356 dengan total kepala keluarga (KK) sebanyak 394.150 dan keseluruhannya telah memiliki KK, yang berarti bahwa kepemilikan Kartu Keluarga di Kabupaten Gresik sudah mencapai 100%.

## KEPEMILIKAN KARTU TANDA PENDUDUK

Kartu Tanda Penduduk (KTP) merupakan identitas wajib yang harus dimiliki oleh warganegara Indonesia yang berusia 17 tahun keatas. Kepemilikan KTP diwajibkan oleh aturan hukum yang berlaku. Kartu Tanda Penduduk (KTP) ini mempunyai fungsi sebagai simbol atau kartu tanda pengenal penduduk dari suatu negara tertentu, dimana penduduk dapat mempunyai peluang dalam penggunaan berbagai fasilitas yang disediakan oleh pemerintah.

Tabel 5.2 Jumlah Penduduk Berdasarkan Kepemilikan KTP Tahun 2020

| No.    | Kecamatan      | Wajib KTP(17 Tahun keatas) | Memiliki KTP   | Belum Memiliki KTP |
|--------|----------------|----------------------------|----------------|--------------------|
| 1      | Dukun          | 51.008                     | 49.854         | 1.154              |
| 2      | Balongpanggung | 45.420                     | 44.643         | 777                |
| 3      | Panceng        | 39.729                     | 38.707         | 1.022              |
| 4      | Benjeng        | 50.666                     | 49.872         | 794                |
| 5      | Duduksampeyan  | 38.034                     | 37.416         | 618                |
| 6      | Wringinanom    | 55.151                     | 54.092         | 1.059              |
| 7      | Ujungpangkah   | 38.970                     | 38.206         | 764                |
| 8      | Kedamean       | 49.264                     | 48.558         | 706                |
| 9      | Sidayu         | 32.314                     | 31.416         | 898                |
| 10     | Manyar         | 83.911                     | 82.317         | 1.594              |
| 11     | Cerme          | 60.541                     | 59.588         | 953                |
| 12     | Bungah         | 50.508                     | 49.318         | 1.190              |
| 13     | Menganti       | 94.253                     | 92.393         | 1.860              |
| 14     | Kebomas        | 80.639                     | 79.207         | 1.432              |
| 15     | Driyorejo      | 77.753                     | 75.866         | 1.887              |
| 16     | Gresik         | 59.575                     | 58.693         | 882                |
| 17     | Sangkapura     | 39.752                     | 37.239         | 2.513              |
| 18     | Tambak         | 22.763                     | 21.359         | 1.404              |
| Jumlah |                | <b>970.251</b>             | <b>948.744</b> | <b>21.507</b>      |

(Sumber : Dinas Kependudukan dan Pencatatan Sipil)

Dari semua penduduk Kabupaten Gresik yang wajib memiliki KTP sebanyak 970.251 jiwa, sebesar 97,8 persen penduduk sudah memiliki KTP, dan hanya 2,21 persen saja yang belum memiliki KTP

## KEPEMILIKAN AKTA KELAHIRAN

Akta Kelahiran adalah Bukti Sah mengenai Status dan Peristiwa Kelahiran Seseorang yang dikeluarkan oleh Dinas Kependudukan dan Catatan Sipil. Bayi yang dilaporkan kelahirannya akan terdaftar dalam Kartu Keluarga dan diberi Nomor Induk Kependudukan (NIK) sebagai Dasar untuk Memperoleh Pelayanan Masyarakat Lainnya.

Tabel 5.3 Kepemilikan Akta Kelahiran di Kabupaten Gresik Tahun 2020

| No     | Kecamatan      | Penduduk Memiliki Akta Kelahiran | Penduduk Belum Memiliki Akta Kelahiran |
|--------|----------------|----------------------------------|--|
| 1      | Dukun          | 35.323                           | 31.197                                 |
| 2      | Balongpanggang | 28.136                           | 29.492                                 |
| 3      | Panceng        | 28.161                           | 24.047                                 |
| 4      | Benjeng        | 33.249                           | 32.885                                 |
| 5      | Duduksapeyan   | 20.139                           | 30.190                                 |
| 6      | Wringinanom    | 33.966                           | 39.258                                 |
| 7      | Ujungpangkah   | 28.416                           | 23.409                                 |
| 8      | Kedamean       | 31.805                           | 32.191                                 |
| 9      | Sidayu         | 24.018                           | 19.332                                 |
| 10     | Manyar         | 68.502                           | 46.837                                 |
| 11     | Cerme          | 47.154                           | 33.253                                 |
| 12     | Bungah         | 37.352                           | 30.722                                 |
| 13     | Menganti       | 58.515                           | 66.585                                 |
| 14     | Kebomas        | 67.484                           | 42.529                                 |
| 15     | Driyorejo      | 47.754                           | 55.138                                 |
| 16     | Gresik         | 49.023                           | 32.358                                 |
| 17     | Sangkapura     | 21.803                           | 31.480                                 |
| 18     | Tambak         | 14.709                           | 15.982                                 |
| Jumlah |                | 675.509                          | 616.885                                |

(Sumber : Dinas Kependudukan dan Pencatatan Sipil)

Adapun beberapa manfaat Akta Kelahiran antara lain: Identitas Anak, Administrasi Kependudukan (KTP, KK), Keperluan Sekolah, Pendaftaran Pernikahan di KUA, pendaftaran Pekerjaan, Persyaratan Pembuatan Paspor, Pengurusan Hak Ahli Waris, Pengurusan Asuransi, Pengurusan Tunjangan Keluarga, Pengurusan Hak Dana Pensiun, melaksanakan Ibadah Haji.

## KEPEMILIKAN AKTA KEMATIAN

Akta kematian adalah suatu akta yang dibuat dan diterbitkan oleh Dinas Kependudukan yang membuktikan secara pasti tentang kematian seseorang. Penduduk yang meninggal harus dilaporkan untuk dihapus. Karena jika tidak dilaporkan akan tetap tersimpan di daftar kependudukan.

Tabel 5.4 Kepemilikan Akta Kematian di Kabupaten Gresik Tahun 2020

| No          | Kecamatan      | Penduduk Memiliki Akta Kematian | Penduduk Belum Memiliki Akta Kematian |
|-------------|----------------|---------------------------------|---------------------------------------|
| 1           | Dukun          | 1085                            | 105                                   |
| 2           | Balongpanggung | 838                             | 35                                    |
| 3           | Panceng        | 596                             | 185                                   |
| 4           | Benjeng        | 708                             | 203                                   |
| 5           | Duduksapeyan   | 900                             | 102                                   |
| 6           | Wringinanom    | 669                             | 102                                   |
| 7           | Ujungpangkah   | 437                             | 317                                   |
| 8           | Kedamean       | 662                             | 101                                   |
| 9           | Sidayu         | 582                             | 130                                   |
| 10          | Manyar         | 1300                            | 132                                   |
| 11          | Cerme          | 1417                            | 123                                   |
| 12          | Bungah         | 926                             | 75                                    |
| 3           | Menganti       | 1366                            | 149                                   |
| 14          | Kebomas        | 1358                            | 6                                     |
| 15          | Driyorejo      | 1225                            | 32                                    |
| 16          | Gresik         | 1862                            | 23                                    |
| 17          | Sangkapura     | 468                             | 53                                    |
| 18          | Tambak         | 268                             | 31                                    |
| J U M L A H |                | 16.667                          | 1.904                                 |

(Sumber : Dinas Kependudukan dan Pencatatan Sipil)

Pencatatan kematian sangat penting bagi penduduk, terutama bagi ahli waris yang ditinggalkan. Akta kematian ini sebagai bukti sah mengenai status kematian seseorang yang diperlukan sebagai dasar untuk pembagian hak waris, penetapan status janda atau duda pasangan yang ditinggalkan serta pengurusan asuransi, pensiun dan perbankan

## KEPEMILIKAN AKTA NIKAH

Buku atau akta nikah adalah dokumen resmi yang dikeluarkan langsung oleh Kemenag RI kepada seorang pria dan seorang wanita dalam melaksanakan pencatatan perkawinan. Adapun manfaat utama dari kepemilikan akta nikah antara lain : memberikan keabsahan atas adanya pernikahan, memudahkan birokrasi, memastikan istri bisa mendapat haknya, memastikan kesejahteraan anak-anak, serta memudahkan pengurusan hak asuh anak-anak

Tabel 5.5 Kepemilikan Akta Nikah di Kabupaten Gresik Tahun 2020

| No          | Kecamatan      | Penduduk Memiliki Akta Nikah | Penduduk Belum Memiliki Akta Nikah |
|-------------|----------------|------------------------------|------------------------------------|
| 1           | Dukun          | 12.273                       | 21.388                             |
| 2           | Balongpanggung | 11.221                       | 21.085                             |
| 3           | Panceng        | 10.169                       | 16.626                             |
| 4           | Benjeng        | 11.995                       | 24.169                             |
| 5           | Duduksapeyan   | 10.316                       | 15.827                             |
| 6           | Wringinanom    | 15.086                       | 25.242                             |
| 7           | Ujungpangkah   | 13.222                       | 13.430                             |
| 8           | Kedamean       | 13.340                       | 22.431                             |
| 9           | Sidayu         | 7.811                        | 13.797                             |
| 10          | Manyar         | 22.903                       | 33.204                             |
| 11          | Cerme          | 14.470                       | 27.612                             |
| 12          | Bungah         | 14.383                       | 18.887                             |
| 3           | Menganti       | 20.816                       | 44.861                             |
| 14          | Kebomas        | 26.584                       | 27.451                             |
| 15          | Driyorejo      | 18.909                       | 34.602                             |
| 16          | Gresik         | 16.220                       | 20.325                             |
| 17          | Sangkapura     | 5.903                        | 18.945                             |
| 18          | Tambak         | 3.390                        | 11.306                             |
| J U M L A H |                | 249.011                      | 411.188                            |

(Sumber : Dinas Kependudukan dan Pencatatan Sipil)

Jumlah kepemilikan akta nikah penduduk di Kabupaten Gresik pada tahun 2020 sebanyak **249.011** dokumen, sedangkan penduduk yang belum memiliki akta nikah sebanyak **411.188** dokumen.

## KEPEMILIKAN AKTA CERAI

Akta perceraian adalah suatu bukti legal tentang putusya suatu ikatan perkawinan. Apabila Akta Perkawinan dikeluarkan oleh Kantor Catatan Sipil, maka perceraian harus melalui Pengadilan Negeri, yang telah menjadi kekuatan hukum yang pasti, baru dicatatkan/didaftarkan dalam daftar perceraian yang berjalan dan telah diperuntukan untuk itu.

Tabel 5.6 Kepemilikan Akta Cerai di Kabupaten Gresik Tahun 2020

| No          | Kecamatan      | Penduduk Memiliki Akta Cerai | Penduduk Belum Memiliki Akta Cerai |
|-------------|----------------|------------------------------|------------------------------------|
| 1           | Dukun          | 617                          | 2213                               |
| 2           | Balongpanggung | 844                          | 1726                               |
| 3           | Panceng        | 546                          | 1410                               |
| 4           | Benjeng        | 882                          | 2082                               |
| 5           | Duduksapeyan   | 536                          | 1726                               |
| 6           | Wringinanom    | 839                          | 2725                               |
| 7           | Ujungpangkah   | 517                          | 2250                               |
| 8           | Kedamean       | 679                          | 1762                               |
| 9           | Sidayu         | 462                          | 1111                               |
| 10          | Manyar         | 1074                         | 2805                               |
| 11          | Cerme          | 920                          | 2805                               |
| 12          | Bungah         | 508                          | 2047                               |
| 3           | Menganti       | 1273                         | 3783                               |
| 14          | Kebomas        | 1497                         | 2750                               |
| 15          | Driyorejo      | 1380                         | 2731                               |
| 16          | Gresik         | 1130                         | 5233                               |
| 17          | Sangkapura     | 181                          | 1299                               |
| 18          | Tambak         | 110                          | 609                                |
| J U M L A H |                | 13.995                       | 41.067                             |

(Sumber : Dinas Kependudukan dan Pencatatan Sipil)

Jumlah kepemilikan akta cerai penduduk di Kabupaten Gresik pada tahun 2020 sebanyak 13.995 dokumen, sedangkan penduduk yang belum memiliki akta cerai sebanyak 41.067 dokumen.



# KESIMPULAN

# 6

- ✚ Pentingnya informasi mengenai kependudukan bagi seseorang perencana tidak hanya menyangkut masalah kondisi sosio-ekonomi, kultur yang dianut, atau jenis kelamin saja, melainkan juga keadaan mengenai jumlah penduduk, perkembangan kelahiran, kematian, proyeksi penduduk, dan sebagainya.
- ✚ Besarnya Kabupaten Gresik sebagai kawasan industri akan memunculkan permasalahan-permasalahan baru dibidang kependudukan, terutama yang berkaitan dengan mobilitas penduduk. Karena selain kelahiran dan kematian, mobilitas penduduk merupakan salah satu faktor yang sangat menentukan pertumbuhan dan kepadatan penduduk terutama di daerah perkotaan. Sehingga hal ini perlu mendapat perhatian yang serius terutama dampaknya terhadap permasalahan lingkungan.
- ✚ Buku profil perkembangan kependudukan ini merupakan salah satu informasi dasar (*baseline information*) dalam pembangunan daerah di Kabupaten Gresik khususnya yang terkait dengan bidang kependudukan. Sehingga untuk menyempurnakan keakuratan dan kelengkapan data yang dihasilkan, dibutuhkan kerjasama antar SKPD terkait terutama yang berkaitan dengan masalah kependudukan.

**DAFTAR PUSTAKA**

**Peraturan Bupati Gresik Nomor 54 Tahun 2016 tentang Kedudukan, Susunan Organisasi, Tugas, Fungsi dan Tata Kerja Dinas Kependudukan dan Pencatatan Sipil Kabupaten Gresik**

**Potensi Kabupaten Gresik 2020.** <http://bappeda.jatimprov.go.id>.

**Sistem Informasi Administrasi Kependudukan.** Dinas Kependudukan dan Pencatatan Sipil Kabupaten Gresik

**Profil Kependudukan Kabupaten Gresik 2019.** Dinas Kependudukan dan Pencatatan Sipil Kabupaten Gresik

**Profil Kependudukan Kabupaten Gresik 2020.** Dinas Kependudukan dan Pencatatan Sipil Kabupaten Gresik

**Kabupaten Gresik Dalam Angka 2020.** BPS Kabupaten Gresik

**Sistem Rujukan Statistik (SIRUSA).** BPS Indonesia. <https://sirusa.bps.go.id>

**Buku Mengkaji Ilmu Geografi 2.** Sugiyanto. Danang Endart. <http://kumpulan-materi.blogspot.co.id>

**Kabupaten Gresik Dalam Angka 2016.** Badan Pusat Statistik Kabupaten Gresik.

**Definisi Penyandang Masalah Kesejahteraan Sosial .** Dinas Sosial Provinsi Jawa Timur.

**Potensi daerah Pulau Bawean.** <http://rusabawean.com>

**Rozy Munir.1981.** Dasar– dasar Demografi Jakarta : Lembaga Demografi Fakultas Ekonomi Universitas Indonesia.

**Dasar-dasar Demografi.** Tim Penulis Lembaga Demografi FEUI